رسانه مستقل
روزنامه اقتصادی - ورزشی
دنیای هوادار
www.donyayehavadar.ir
شماره ۱۴۳ - شنبه ۸ دی ۱۳۹۷ - قیمت: ۱۰۰۰ تومان

در صفحه سبک زندگی می خوانید:
- ۳۰ تمرین برای خودشناسی
- نکات سلامتی: فواید شکلات تلخ
- عادت های کوچک زندگی: ۱ - حریم شخصی
- نشانه های رابطه عاطفی سالم
- و ...

۵

کوتاه از فوتبال ایران و جهان ۸

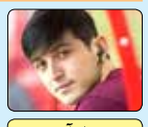
سردار آزمون با تیم ملی تمرین خواهد کرد

مودریچ پیشنهاد رئال برای تمدید را رد کرد

بغداد بونجاح در السد قطر ماندنی شد

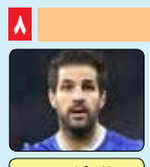
فابرگاس در آستانه فسخ قرارداد با چلسی

خط به خط با تیم ملی در امارات؛

یوزها در اندیشه فتح جام ۲۰۱۹

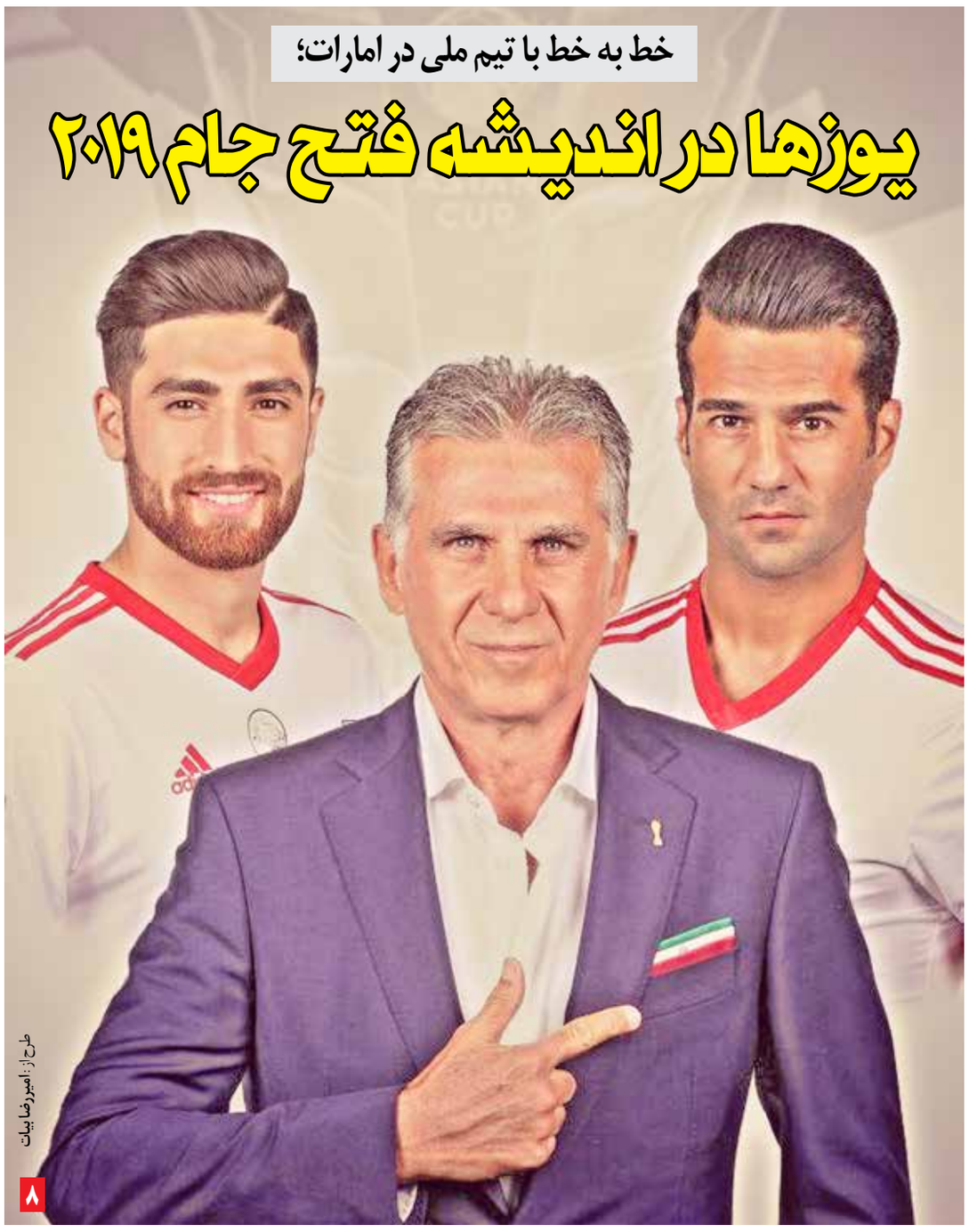

طرح از: امیررضا بیات

۸

سرمقاله

«دانشجویان» قربانی ندانم کاری ها...

اتوبوس با طعم «مرگ»!

مهدی تیموری

«هر دانش آموز چهار میلیون تومان خرج روی دست دولت می گذارد». این آخرین جملات رئیس جمهور محترم ایران درباره کمترین وظیفه یک دولت در قبال فرزندان مملکتش است. آقای رئیس جمهور، هر دانشجو چقدر خرج روی دستتان گذاشته که اتوبوس های سرویس هایش را نوسازی نمی کنید؟ یعنی ایران با این همه منابع پولی بی شماری که دارد، یک نوسازی سرویس ها از دستش بر نمی آید؟ ما به شما رای نداده ایم که هر ماه از خرج هایی که روی دستتان می گذاریم ما را مطلع کنید! حتما انتظار دارید که ابراز شرمندگی نیز داشته باشیم که این قدر پر خرج هستیم؟ یک اتوبوس حامل دانشجویان در دانشگاه واحد علوم تحقیقات تهران واژگون شد و دست کم ده نفر از سرنشینان این اتوبوس کشته شدند. بله «کشته شدند» و مسئول مرگ آن ها هم آن راننده اتوبوس بی نوا نیست، بلکه آن کسی است که اتوبوس را سال های سال است آن جا گذاشته و زحمت تغییر یا نوسازی آن را به خود نمی دهد و جان دانشجو برایش کمترین ارزشی ندارد.

یادم می آید همین چند سال پیش بود که دو قطار به یکدیگر برخورد کردند و کشته های زیادی بر جای گذاشتند. وزیر وقت راه و شهرسازی آن زمان دولت قبل، ضمن ابراز تاسف فرمودند که: «خوشبختانه تمام مسافران بیمه بودند!» جالب این که بیش از آن که مردم را یک «انسان» ببینند، آن ها را شمایلی چون «پول» می ببینند! مثلا به جای اینکه سیستم ریلی ایران را بهسازی کنند، خوشحال اند از بیمه بودن آن ها!

ماجرای اتوبوس علوم تحقیقات تهران هم بزودی به فراموشی سپرده خواهد شد و بهتان قول خواهم داد که هیچ کس پس از چند ماه حتی سراغی هم از خانواده های جوانان مظلوم کشته شده در این حادثه نخواهد گرفت. اما درد بزرگتر جایی است که باز هم باید منتظر خبر های این چنینی از جای جای ایران باشیم. کشور ما پر است از اتوبوس ها، قطارها، هواپیماها و وسایل نقلیه ای که رسما از رده خارج اند و باید نابود شوند. اما گویا تمام این وسایل از کار افتاده در مکان های ظاهرا کم خطر و کم اهمیتی مثل محوطه های دانشگاه و ... کاربرد دارد! آقای رئیس جمهور، آن چهار میلیون، خرج چه چیزی می شود که این نیاز اولیه نادیده گرفته می شود؟

نیش دنیای هوادار

با یک دست «سی و چند» هندوانه...؟

هستند کسانی که می توانند با یک دست سی و چند هندوانه بلند کنند. و البته مدعی اند که در این تبحر ید طولایی هم دارند. فی المثل، هندوانه محبوبی راه افقی را به یک شکل بلند می کنند و هندوانه خوزستانی را به شکل دیگری... تاریخ هندوانه ها را خوب می شناسند و کتاب هم در این زمینه نوشته اند!

بیماری های هندوانه را هم خوب درمان می کنند. به ویژه «اطفال» ایشان را! رئیس دانشگاه هندوانه ها هم هستند و بقیه رئیس ها را هی عوض می کنند که مبادا برخی حقایق روشن شود! و بسیاری پست های «هندوانه ای» دیگر هم دارند که فقط از عهده افراد «خاص» بر می آید. وگرنه این همه مدیر تحصیلکرده کاربلد که لیاقت بلند کردن هنداونه ها را ندارند! استهلاک اتوبوس هندوانه های دانشجو هم تقصیر همان رئیس قبلی هاست که حالا نیستند! وگرنه جناب رئیس کل که لطفشان شامل همه کارکنانشان در همه مناسب شغلی شان هست!

۲

استاندار البرز:

البرز باید در شرایط خاص برای رفاه و معیشت مردم برنامه داشته باشد

«دنیای هوادار» از سریال های در حال تولید گزارش می دهد؛

شبکه نمایش خانگی در تسخیر ستاره ها

۴

هفته چهارم لیگ برتر فوتبال بانوان؛

شهرداری بم فاتح دربی کرمان شد

۸

نقدی بر فیلم «مارموز»؛

در حسرت موقعیت های از دست رفته

۴

معاون وزیر راه وشهرسازی اعلام کرد؛

سکونت بدمسکن‌ها در ۳/۵ میلیون واحد فرسوده

۳

ترامپ تهدید به بستن کامل مرزهای آمریکا با مکزیک کرد

رئیس جمهوری آمریکا تهدید کرد که اگر دمکرات های کنگره با بودجه مورد درخواست برای ساخت دیوار مرزی موافقت نکنند، اقدام به بستن کامل مرز با مکزیک می کند. دونالد ترامپ رئیس جمهوری آمریکا در حالی که بخش هایی از دولت این کشور به دلیل امتناع وی از امضای برنامه بودجه برای ششمین روز تعطیل است، دمکرات های کنگره را تهدید کرد.

ترامپ در پیامی توئیتری نوشت: اگر دمکرات های کارشکن پول ساخت دیوار را ندهند، مجبور به بستن کامل مرز جنوبی (با مکزیک) خواهیم شد و قوانین مسخره مهاجرت را تغییر خواهیم داد.

وی همچنین افزود که آمریکا در پیمان تجاری نفتا (تجارت آزاد آمریکای شمالی) سالانه بیش از ۷۵ میلیارد دلار پول در تجارت با مکزیک و در قاچاق مواد مخدر چندین برابر این رقم را از دست می دهد و این باعث می شود که وی به بستن کامل مرزهای جنوبی ایالات متحده اقدام کند.

ترامپ تاکید کرد: یا دیوار مرزی را می سازد یا مرز با مکزیک را بسته و صنایع آمریکایی نظیر خودروسازی را که به این کشور منتقل شده اند، به آمریکا بازمی گرداند.

ترامپ همچنین با متهم کردن هندوراس، گواتمالا و السالوادور به مقابله نکردن با تشکیل کاروان های مهاجران غیرقانونی به سمت آمریکا، تهدید کرد که همه کمک های مالی به این سه کشور را قطع می کند.

رئیس جمهوری آمریکا چهارشنبه شب در دیدار با سربازان آمریکایی در عراق گفت تا زمانی که کنگره بودجه مورد درخواست وی برای ساخت دیواری در مرز آمریکا با مکزیک را تامین نکند، این تعطیلی ادامه خواهد داشت.

وی که پیشتر برای یک تعطیلی طولانی مدت اعلام آمادگی کرده بود، در پاسخ به این پرسش که تا چه زمانی حاضر است برای دستیابی به هدف مورد نظرش صبر کند، گفت: تا هر وقت که طول بکشد.

ترامپ خواستار ۵ میلیارد دلار بودجه برای ساخت این دیوار است اما دمکرات های کنگره آمریکا تنها با ۱/۳ میلیارد دلار موافقت کرده اند و تامین بودجه کامل را به بازگرداندن قانون داکا مشروط کرده اند.

قانون داکا در زمان باراک اوباما رئیس جمهوری پیشین آمریکا برای حمایت از کسانی که در کودکی توسط والدین مهاجرشان به صورت غیرقانونی به ایالات متحده آورده شده اند، تصویب شد اما ترامپ سال گذشته آن را لغو کرد.

سنای آمریکا هفته گذشته بودجه ای کوتاه مدت برای پیشگیری از تعطیلی دولت تصویب کرد اما پیش از تایید آن در مجلس نمایندگان، ترامپ اعلام کرد که حاضر به امضای آن نخواهد بود.

همین امر باعث شد که قانون بودجه کوتاه مدت در ضرب الاجل خود تصویب نشده و بخش هایی از دولت آمریکا از بامداد شنبه (به وقت واشنگتن) تعطیل شود.

تعطیلی دولت سبب شد حدود ۸۰۰ هزار کارمند بخش های وزارت امنیت داخلی، حمل و نقل و برخی دیگر از سازمان های دولتی آمریکا به مرخصی اجباری بدون حقوق بروند.

/ به نقل از «ایرنا»

روابط ایران و ترکیه درحوزه درمان ارتقا می یابد

معاون درمان وزارت بهداشت کشورمان در راس هیاتی برای بررسی تجارب سیستم بهداشت و درمان ترکیه و به منظور ارتقای روابط دوجانبه در حوزه درمان به این کشور سفر کرد.

به گزارش «دنیای هوادار» به نقل از پایگاه اطلاع رسانی وزارت بهداشت، درمان و آموزش پزشکی (وبدا)، دکتر قاسم جان بابایی در این سفر در دیدار با دکتر امینه آلپ، معاون وزیر بهداشت ترکیه و مدیران حوزه سلامت این کشور، برنامه های جاری در حوزه مدیریت بیمارستانی، استقرار سیستم اطلاعات بیمارستانی HIS، مدیریت منابع به ویژه نیروی انسانی تخصصی و کادر درمان را مورد بحث و بررسی قرار داد.

معاون درمان وزیر بهداشت کشورمان همچنین با دکتر مراد اوز ترک، مدیر کل پیوند وزارت بهداشت ترکیه دیدار کرد. در این نشست کاملا تخصصی اقدامات در حوزه پیوند اعضا، سلول، نسج و همچنین اقدامات موثر در خصوص بهبود شاخص های مربوطه بررسی شد.

مهدی شادنوش رییس مرکز مدیریت پیوند و بیماری های وزارت بهداشت، بهزاد کلانتری مدیر کل مدیریت بیمارستانی و تعالی خدمات بالینی، رضا گل پیرا مسئول حوزه فناوری اطلاعات معاونت درمان و جلال نائلی مدیر امور همکاری های اقتصادی حوزه بین الملل وزارت بهداشت در این سفر، معاون درمان وزارت بهداشت را همراهی می کنند.

گفتنی است که در حاشیه سفر اخیر دکتر حسن روحانی رییس جمهوری اسلامی ایران به ترکیه برای شرکت در پنجمین نشست شورای عالی روابط راهبردی دو کشور، دو یادداشت تفاهم در حوزه بهداشت و درمان و امور ارتباطات و رسانه ای به امضا رسید.

بر اساس این دو یادداشت تفاهم، دو کشور در زمینه ارتباطات و نیز بهداشت و درمان همکاری های خود را توسعه می دهند.

معاون پژوهشی دانشگاه آزاد اسلامی واحد کرج:

ایده‌های علمی برای تجاری سازی باید با نیازهای جامعه هماهنگ باشد

معاون پژوهشی دانشگاه آزاد اسلامی واحد کرج گفت: یکی از کارها و اهداف اصلی واحد البرز ایجاد مرکز خدمات طرح توسعه کسب و کار در راستای تجاری سازی محصولات پژوهشگران است.

سید احسان شیرنگی معاون پژوهشی دانشگاه آزاد اسلامی واحد کرج و رئیس پژوهشکده های واحدهای البرز در حاشیه نمایشگاه دستاوردهای پژوهش و فناوری دانشگاه آزاد اسلامی گفت: از اهداف اصلی پژوهش در واحد کرج توسعه محصولات دانش بنیان است که در این زمینه نیز کارنامه و رزومه بسیار خوبی داریم. اگر برای دانشجویان خلاق و توانمند این واحد دانشگاهی هدف گذاری درست انجام گیرد و در مسیر صحیح قرار بگیرند، می توانند محصولات ارزشمندی را تولید کنند که در نهایت این محصولات نیاز کشور به واردات را برطرف می سازد.

شیرنگی در خصوص اختراعات و محصولات نوآور واحد البرز دانشگاه آزاد اسلامی در نمایشگاه، تصریح کرد: باتوجه به پتانسیل بالای در این واحد از اعضای هیات علمی و دانشجویان گرفته تا زیرساخت های موجود، توانستیم محصولات ارزشمندی را ارائه دهیم، نظیر: ساخت مدل خودرو توسط دانشجویان مهندسی مکانیک واحد کرج، دستگاه تراکشنی برای کاهش دردهای کمر توسط دانشجویان واحد هشتگرد، طرح جی پی اس برای ردیابی خودرو توسط واحد کرج، دستگاه سی تی اسکن درخت که جز محصولات برتر جشنواره پژوهشی استان البرز انتخاب شد، کیت استخراج DNA توسط یکی از اساتید هیات علمی واحد کرج که به عنوان محصول برتر استان البرز در سال ۹۷ برگزیده گردید.

معاون پژوهشی واحد کرج دانشگاه آزاد اسلامی در ادامه افزود: استحصال فلزات گران بهاء از لجن مس آندی شامل طلا، نقره، پلاتین، پالادیوم، سلنیم و تلوریم که دو تا آخری از نوآوری بالایی برخوردار است، می تواند نیاز ما را به واردات برطرف سازد. فناوری مذکور تماما بومی و با دانش داخل کشور و واحد البرز ایجاد و پیاده سازی شده است.

رئیس پژوهشکده های واحدهای دانشگاه آزاد اسلامی استان البرز پیرامون مبحث تجاری سازی و ارزش دهی، تصریح کرد: محصولات ارزشمند تولید شده توسط دانشجویان، اساتید و پژوهشگران در مجموعه استان البرز ابتدا باید ارزش دهی شوند و سپس وارد تولید انبوه و فاز اجرایی و تجاری سازی شوند که به جذب سرمایه گذار محقق می شود.

وی با اشاره به آمار چشمگیر حضور دانشجویان و استادان واحد کرج در ارائه مقالات علمی، پژوهشی و ISI تصریح کرد: ارائه این مقالات زمانی ارزش واقعی خود را به دست می‌آورد که از نتایج پژوهش‌های آن به‌صورت عملی و کاربردی در جامعه استفاده شود.

شیرنگی راه دستیابی به هدف کارآفرینی در دانشگاه را تبدیل ایده‌های علمی دانشگاهی به محصولات و فرآورده‌های صنعتی و تجاری هماهنگ با نیاز جامعه عنوان کرد و گفت: در این راستا دانشگاه بر برنامه‌ریزی و توجه ویژه برای راه‌اندازی و توسعه شرکت‌های دانش‌بنیان، استارت‌آپ‌ها و هسته‌های فناور تأکید کرده و سعی در ارائه محصولاتی دارد که حتی‌الامکان نیاز کشور به واردات را مرتفع کنند.

عضو هیات علمی دانشگاه آزاد اسلامی واحد کرج افزود: یکی از کارها و اهداف اصلی واحد البرز ایجاد مرکز خدمات طرح توسعه کسب و کار است. در واقع کار اصلی این مرکز هدف گذاری و تجاری سازی محصولات تولید شده توسط اساتید و دانشجویان است.

شیرنگی با تاکید بر لزوم حمایت از پژوهشگران جوان گفت: پژوهشگران ما بسیار کار پر زحمت و طاقت فرسایی انجام می دهند و در این راه با مشکل اساسی و عدیده ای رو به رو و درگیر هستند. پژوهشگران در راه تحقیق و پژوهش به شدت به حمایت از سوی دانشگاه و مسئولین دانشگاهی چه از منظر حمایت مالی و چه حمایت علمی نیازمند هستند. شاید وقت آن رسیده قوانین مورد بازنگری به خصوص از لحاظ بودجه ای قرار گیرند.

هیس...

لطفا سکوت! هیچ صدایی نیاد...

آقا! خانوم! باشمام هرکار می کنید بی سرو صدا لطفا. عزیزان مسئول نیاز به استراحت دارن. سروصدای گرونی دلار و طلا به شدت این عزیزان رو خسته کرده. مساله فیلترینگ و توسعه همه جانبه وی پی ان ها رمق این عزیزان رو گرفته ... خسته اند! خسته!! بیاید بگذاریم این بزرگواران کمی نشیمنگاه مبارک رو روی صندلی های مدیریتی بگذارند و پا روی میزهای عریض و طویل دراز کنند و با طیب خاطر کمی تمرکز ذهنی کنند و راه حل برون رفت از مسایل مملکتی رو در کارگروه های ویژه پیدا کنند امروز کمی سکوت لازمه. اینقدر از گرونی گوشت و موبایل و مرغ و کذا و کذا فریاد نزنید. اینقدر به تضعیف سیستم اقتصادی مملکت دامن نزنید. همه چیز روبه راهه. کافیه عزیزانمون استراحت کنند تا بتونن به مدیریت کارآمد خودشون ادامه بدن. چی؟ شهامت!؟ استعفا!؟ چه حرفیه...؟ قباحت داره! چه کسی بهتر ازاین گرامیان توانایی مدیریت و مملکت داری داره؟ صفات الهی در وجود این مدیران موج می زنه. ستارند و چشم روی مشکلات و دزدی ها بسته اند.

کریمند و تا سرحد توان پست های کلیدی رو به اقوام شایسته خودشون بخشیده اند.

غفارند و از سر تقصیرات اختلاسگران گذشته اند.

و بارزتر از همه متکبرند و نیاز به توضیح هم نداره.

شما هم لطفا هیس...

روزنامه اقتصادی - ورزشی
دنیای هوادار
شنبه ۸ دی ۱۳۹۷ شماره ۱۴۳

مسابقات موتورسواری جام ۹ دی در البرز برگزار شد

رئیس هیات موتورسواری و اتومبیلرانی سپاه امام حسن مجتبی (ع) استان البرز گفت: این مسابقات برای نخستین بار به مناسبت یوم الله ۹ دی برگزار شده که هدف از برگزاری آن آشنایی جوانان با این حماسه ماندگار است. غلامرضا رضوانی اظهار داشت: این مسابقات با شرکت ۶۰ موتورسیکلت سوار در ۲ کلاس موتور تریل و ۲ کلاس موتور کراس برگزار شد که در نهایت تمام این شرکت کنندگان در یک مسابقه آزاد به نام «سوپر» با هم به رقابت می پردازند.

خبر

خبر

نماینده ولی‌فقیه در استان البرز:
حماسه نهم دی‌ماه سرمایه اجتماعی نظام را نشان داد

نماینده ولی‌فقیه در استان البرز با اشاره به اینکه حماسه ۹ دی سرمایه اجتماعی نظام را نشان داد، گفت: نهم دی‌ماه مربوط به قشر، حزب، گروه و جناح خاصی نیست.

به گزارش «دنیای هوادار»، آیت‌الله سید محمدمهدی حسینی همدانی در خطبه‌های این هفته نماز جمعه کرج ضمن تسلیت به مناسبت ارتحال آیت‌الله شاهرودی، اظهار کرد: به تعبیر رهبر معظم انقلاب ایشان استاد بزرگ حوزه و کارگزار باوفای نظام بودند.
وی در ادامه گفت: مراکز تصمیم‌ساز آمریکا پس از پیروزی انقلاب اسلامی رویکردهای مختلفی برای مواجه و مقابله با ایران داشته‌اند و سعی کردند ایران را تشویق به تسلیم و همکاری کنند.
خطیب جمعه کرج افزود: آمریکا وقتی دید زمینه تسلیم ایران فراهم نیست درصدد برآمدند تا از پیشرفت‌های کشور جلوگیری کنند و برای رسیدن به این هدف اقدام به ایجاد محدودیت‌های علمی و غیره کردند.
نماینده ولی‌فقیه با تأکید بر اینکه آمریکا برای براندازی نظام مقدس جمهوری اسلامی ایران برنامه‌ریزی می‌کند، گفت: وقتی دیدند گزینه‌های نظامی جواب نمی‌دهد مسیر را تغییر داده سعی کردند که نظام را از درون تغییر دهند.
آیت‌الله حسینی همدانی اضافه کرد: از هر فرصتی برای ضربه زدن استفاده می‌کنند، هدف آن‌ها استحاله از درون است برای تحقق این مهم بر تغییر باورها تأکید دارند.
نماینده ولی‌فقیه در استان البرز با بیان اینکه اتحاد مردم ایران با وجود همه کاستی‌ها، آمریکا و دوستانش را عصبانی کرده است، گفت: آمریکا علی‌رغم تلاشی که کرده است، نتوانسته اوضاع داخلی ایران را برهم زند.
آیت‌الله حسینی همدانی در بخش دیگری تأکید کرد: لازم است در نهم دی‌ماه امسال ارتباط همه‌جانبه مردم با نظام پررنگ دیده شود، گفت: نباید از خاطر ببریم که یوم‌الله نهم دی‌ماه به خاطر حضور مردم حماسی شد، نهم دی سرمایه اجتماعی نظام را نشان داد.
وی با اشاره به اینکه نهم دی‌ماه یعنی قدرت ملی، گفت: نهم دی‌ماه مربوط به قشر، حزب، گروه و جناح خاصی نبود همه آمدند تا با تدابیر رهبری از نظام دفاع کنند.
خطیب جمعه کرج گفت: حضور مردم در یوم‌الله نهم دی‌ماه صورت آمریکا را سیاه خواهد کرد.
آیت‌الله حسینی همدانی گفت: باید چرخ‌های صنعت به حرکت درآید و سرمایه‌گذاری‌ها توسعه پیدا کنند، مردم نیز از کالای داخلی حمایت کنند، مردم باید برای مبارزه با آمریکا کالای ایرانی بخرند.

استاندار البرز:
البرز باید در شرایط خاص برای رفاه و معیشت مردم برنامه داشته باشد

نماینده عالی دولت در استان البرز با تاکید بر اینکه چنین جلساتی باید خروجی قابل قبولی داشته باشد، گفت: ستاد اقتصاد مقاومتی، مسئولیتی خارج از وظایف عادی دستگاه ها تعریف کرده که باید گزارش قانع کننده ای در راستای برش های استانی اهداف این ستاد ارائه دهند.
به گزارش «دنیای هوادار» به نقل از پایگاه اطلاع استانداری البرز، دکتر شهبازی در جلسه ستاد فرماندهی اقتصاد مقاومتی استان که صبح پنجشنبه در سالن شهدای دولت استانداری برگزار شد، با بیان اینکه اقتصاد مقاومتی، درون زا و برون نگر است، افزود: با توجه به اهداف این ستاد باید تدابیر لازم در جهت مقابله با شرایط خاص و چالش های احتمالی اندیشیده شود.
وی با اشاره به بازدید از ظرفیت های پارک علم و فناوری استان، ادامه داد: در گذشته، گیاهان دارویی ایران به کشورها دیگر در قالب مواد خام اولیه صادر می شد و محصول استاندارد سازی شده با عنوان گیاهان دارویی با قیمت های به مراتب بالاتر وارد کشور می شد.
دکتر شهبازی گفت: اکنون با توجه به اقدامات صورت گرفته در پارک علم و فناوری البرز، تمامی این امور در داخل کشور و جوانان این مرز و بوم مواد اولیه را تبدیل به محصولی صادرات محور کرده اند.

بهره برداری از مواد اولیه داخلی از اهداف ترویج اقتصاد دانش بنیان است

وی اضافه کرد: یکی از اهداف اصلی ستاد اقتصاد مقاومتی، بهره برداری از مواد اولیه داخلی و اقدام در جهت گیری به سمت خودکفایی در کمبودها و تامین نیازهای داخلی در شرایط خاص احتمالی است.
استاندار البرز گفت: باید در چنین جلساتی اقناع شویم که واحدهای بزرگ مستقر در استان ارزش افزوده خود را چگونه صرف می کنند و آیا این امر برای البرز مفید واقع شده است.

با گزارش اجمالی از عملکردها اقناع نمی شویم، بدنبال خروجی ملموس و موثر هستیم

وی افزود: ضرورت دارد بررسی شود که ذخایر استان در تامین نیازهای مردم و مواد اولیه مورد نیاز واحدهای تولیدی و صنعتی چه میزان است و در راستای تقویت این امر برنامه ریزی شود.
دکتر شهبازی عنوان کرد: ما بعنوان نمایندگان دولت در استان موظف به طراحی و سیاستگزاری هستیم از این رو گزارش اجمالی از برنامه ها مورد قبول نیست بلکه باید ریشه ای برنامه ریزی کنیم.

برنامه های ستاد اقتصاد مقاومتی، مسئولیتی خارج از وظایف عادی دستگاه ها است

وی با تاکید بر اینکه چنین جلساتی باید خروجی قابل قبولی داشته باشد، گفت: ستاد اقتصاد مقاومتی، مسئولیتی خارج از وظایف عادی دستگاه ها تعریف کرده که باید گزارش قانع کننده ای در راستای برش های استانی اهداف این ستاد ارائه دهند.
استاندار البرز با اشاره به ضرورت ارائه آمار دقیق از اقدامات صورت گرفته و وضعیت طرح ها و پروژه ها، افزود: طبق آمارهای به روز و ارائه گردش کار دقیق، می توان سنجیده تصمیم گیری و برنامه ریزی کرد.

مدیریت مشارکتی بر اساس واقعیت ها و آمارهای دقیق تحقق می یابد

وی خاطرنشان کرد: باید بر اساس واقعیت ها، با مدیریت مشارکتی و بحث و تبادل نظر با صاحبان اندیشه به اقناع برسیم و اقدام کنیم.
دکتر شهبازی گفت: اکنون در کشور دغدغه هایی وجود دارد ولی از این برهه حساس نیز با اتحاد و انسجام عبور خواهیم کرد.
وی افزود: اکنون باید شرح مسئولیت های دستگاه ها در راستای برنامه ها و برش های استانی فرماندهی اقتصاد مقاومتی احصا و میزان تحقق آنها اعلام شود.

اطلاعات نادرست فضای مجازی ناشی از ضعف در اطلاع رسانی صحیح است

استاندار البرز بر لزوم اطلاع رسانی شفاف از عملکرد نظام در استان تاکید کرد و گفت: از مدیران دستگاه ها انتظار می رود با احترام به مردم در جهت تنویر افکار عمومی با رسانه ها تعامل داشته باشند.
وی افزود: دولت اقدامات بسیاری در حوزه اقتصاد مقاومتی و ستاد تسهیل و رفع موانع تولید و ... داشته که دستگاه ها باید گزارشی از تلاش های صورت گرفته در این راستا ارائه دهند تا مردم از توفیق ها و یا دلایل عدم توفیق احتمالی آگاه شوند.
دکتر شهبازی با بیان اینکه تیم های مختلف اقتصادی، فرهنگی، سیاسی، اجتماعی و ... استان قوی عمل می کنند، ادامه داد: برخی آمارها و اطلاعات موجود در فضای مجازی با واقعیت ها مغایر است که بخش زیادی از این امر را ناشی از ضعف در اطلاع رسانی دستگاه ها می دانم.

ارتقا شاخص های اقتصادی کشور در گرو تحقق اهداف ستاد اقتصاد مقاومتی است

وی گفت: اگر در استان ها بر اساس اهداف و برنامه های اقتصاد مقاومتی اقدام شود به طور قطع شاخص های اقتصادی کشور ارتقا می یابد و از این برهه نیز عبور خواهیم کرد.
استاندار البرز افزود: با توجه به اینکه در هزاره سوم بار بزرگی از اشتغال و تولید در حوزه ارتباطات و فناوری اطلاعات است از این رو مدیریت این بخش باید با اشراف به برنامه های تعریف شده در این راستا حرکت کند.

ایجاد اشتغال، رونق تولید و تامین معیشت مردم از بزرگترین مسئولیت های ستاد اقتصاد مقاومتی است

دکتر شهبازی گفت: سیاست های نظام در حوزه اقتصاد مقاومتی ایجاد بسترهای رفاه و تسهیل در معیشت مردم، ایجاد اشتغال و رونق تولید در کنار بسترهای امن سیاسی، اجتماعی و همراه با شاخص های فرهنگی است.

صنعت البرز تبدیل به فرصتی مغتنم برای کشور شده است

وی افزود: فعالیت های بخش صنعت در استان البرز تبدیل به فرصتی مغتنم برای اداره کشور شده است و همواره قشر مولد در کنار نظام حرکت کردند و پشتیبان کشور در عرصه های مختلف بوده و هستند.

نطق در وقت دستور

آقایان! خانومها! دقت داشته باشید...

علی ساجدی

عموزاده عروس پسردایی که فامیل نیست. خواهر داماد دخترعمه برادر هم ایضا. باجناق هم که از قدیم شهره است به فامیل نبودن چه برسه به پسرش. داماد هم که اصلا هیچ. به قول بعضی ها قوم و خویش که هیچ، اصلا داخل آدم نیست. پس این چه بساطیه راه افتاده می گردن دنبال نسبتهای سببی و نسبی مسوولین از همه جا بی خبر...
اصلا بیایید خودتون رو بگذارید به جای این عزیزان؛ اگر شما مسوولیتی در فلان نهاد یا سازمان دارید چه دلیلی داره که از انتصاب پسرتون یا پسر دامادتون یا دختر باجناقتون یا اصلا دامادتون و یا هر کس دیگه ای در اقوام دور و نزدیک در همون اداره یا ادارات دیگه یا هرجای دیگه با خبر باشید!!!؟ اینها همه کار دشمنان قسم خورده است و سیاه نماییه. وگرنه همه انتصابات تاکید می کنم همه بر اساس شایسته سالاریه. بیخود شلوغش کردین آقا. من از همین تریبون از همه مسئولانن و اقوام و دوستان و آشنایان و ارادتمندانشون از جانب همه شلوغ کارها عذرخواهی می کنم... والسلام!

سوژه روز

خدایا چه گلهایی پرپر شدند و چه ...

نگهبان درب فرودگاه اهواز از ورود او به داخل ممانعت کرد، او بدون اهانت به نگهبان برگشت و در آن گرمای سوزان حدود نیم ساعت روی جدول نشست. به مسئول وقت فرودگاه اطلاع دادند دم درب مهمان دارد. او رفت و با کمال تعجب شهید عباس بابایی را دید که راحت روی زمین نشسته. پس از سلام و احوال پرسی، گفت که جناب بابایی چرا تو این گرما اینجا نشستی؟ خیلی آرام و متواضع پاسخ داد: این نگهبان بنده خدا گفت هواپیما روی باند است و شما نمی توانی وارد شوی من هم منتظر ماندم تا مانع پرواز نشوم. در صورتیکه شهید بابایی فرمانده معاون عملیات وقت نهاجا بودند. نه به نگهبان اهانت کرد و نه خواستار تنبیه او شد، بلکه از مسئول وقت فرودگاه خواست که نگهبان را مورد تشویق قرار دهد! چقدر این شرایط در این روزها به صورت «معکوس» آشناست. درست مثل نماینده سراوان! خدایا چه گلهایی پرپر شدند و چه ...

خبر

امیر سرتیپ نامی در کرج:
روزی نیست که آمریکا در حال دسیسه برای ایران اسلامی نباشد

جانشین مرکز راهبردی ارتش جمهوری اسلامی با بیان اینکه روزی نیست که آمریکا در حال دسیسه برای ایران اسلامی نباشد، گفت: بدون تردید آینده بسیار روشنی در پیش روی جمهوری اسلامی ایران قرار دارد.
به گزارش «دنیای هوادار»، امیر سرتیپ محمدحسن نامی در مراسم گرامیداشت یوم‌الله نهم دی که روز گذشته در مسجد جامع محمدشهر کرج برگزار شد، اظهار داشت: نهم دی مردم ولایتمدار با هوشمندی ویژه صحنه بزرگی خلق کردند که توجه جهانیان را به خود جلب کرد.
جانشین مرکز راهبردی ارتش جمهوری اسلامی با بیان اینکه آن چیزی که برخی از روزها را برجسته می‌کند، مردم شرافتمند و ولایتمدارند که این روزها را به روز تاریخی تبدیل کردند، بیان کرد: با تدابیر رهبری و دور اندیشی ایشان و بصیرت و همراهی ملت ایران این توطئه خنثی شد.
وی با بیان اینکه برخی ستادهای فتنه از برخی سفارتخانه‌ها هدایت می‌شد، گفت: یکسری که در انتخابات ریاست جمهوری پیروز هم نبودند ادعای تقلب را مطرح کردند، اما این افراد، اندک و فریب خورده بودند که با دشمن دست داده و کمر بسته بودند که انقلاب را ساقط کنند و تدبیر رهبری معظم تمام معادلات برنامه‌ریزی شده را نقش بر آب کرد.
نامی با بیان اینکه انقلاب دسیسه‌های مختلفی را پشت سر گذاشته و به سلامت از آن عبور کرده است، متذکر شد: خنثی شدن تمام توطئه‌های دشمن بر اساس هوشیاری و آگاهی مردم بود و از طرفی نباید از نقش رهبری انقلاب در خنثی کردن این توطئه‌های دشمنان چشم پوشید.
وزیر اسبق ارتباطات گفت: آمریکا در طول سال‌های بعد از انقلاب چند میلیارد دلار هزینه کرد و نزدیک به ۴۷۰۰ نفر کشته داده و علی‌رغم این همه هزینه هیچ دستاوردی به دست نیاورد.
وی ادامه داد: طراحی داعش با انگلیس، مدیریت آن با آمریکا و هزینه‌های آن توسط دولت عربستان انجام شد و هدف آنها امنیت دائم برای اسرائیل و توسعه سرزمین‌ها از نیل تا فرات و سومین هدف دستیابی به مراکز مهم انرژی جهان بود.
وی ادامه داد: جنگ جهانی سوم در مقیاس کوچک انجام شد و تصمیم آنها بر این بود که بعد از دو سال این ۷ اقلیم به ۱۱ اقلیم تبدیل شود و این تدبیر الهی فرمانده کل قوا بود که این توطئه‌ها را خنثی کرد. نامی با بیان اینکه در روزهای اول شرایط برای مبارزه با داعش بسیار سخت بود، عنوان کرد: در مجامع استکبار از قدرت و درایت سردار بزرگ سلیمانی سخن به میان می‌آید.
وی با بیان اینکه فضای مجازی هم فضایی برای تبلیغات بود که با هدف جنگ روانی ایجاد شده بود، گفت: اکثر این رسانه‌ها تحت تسلط سازمانهای امنیتی اسراییل هستند و با فضای مجازی داعش فراخوان آموزش و هدایت نیرو می‌داد و جنگ روانی آنها هم در این فضا انجام شد و این عملیات روانی با کمک صهیونیسم بین الملل به وقوع پیوست.
سرتیپ نامی با بیان اینکه این دشمنان هنوز هم دست از شیطنت برنداشته‌اند، متذکر شد: ترامپ سه شنبه شب به صورت مخفی وارد عراق شد و این نشان از عظمت انقلاب اسلامی و پیروزی محور مقاومت است و این پیروزی ادامه دارد.

حجاب: اجباری یا اختیاری؟
در جستجوی مسیر درست مطالبه گری

رضا تواضعی

به عنوان یکی از دوستداران انقلاب و این ملک و میهن اعتقاد دارم یکی از موفقیت های بزرگ دشمنان دولت ملت ایرانی جا انداختن یک دوگانه به شدت غلط و نادرست که همانا - حجاب اجباری و حجاب اختیاری- است در ذهن بخش کثیری از ملت ایران بوده است. دو گانه ای که از اساس بر یک تعریف معوج و ناراست از آزادی های اجتماعی و آزادی های مشروع در هر جامعه ای ولو غیر اسلامی شکل گرفته و نه تنها اسباب گشایشی در بحث آزادی های اجتماعی مشروع در کشور نشده بلکه با تسلیحاتی کردن مسئله آن را به موضوعی غامض که اسباب دوقطبی کردن فضا را تهیه دیده تبدیل کرده است. ایجاد این ترمینولوژی غلط کانه حجاب غیر اجباری هم در اسلام وجود دارد و باید حاکمیت اسلامی را ملزم به حمایت از حجاب غیر اجباری کرد، همانقدر برای آزادی های اجتماعی مفید به فایده بوده است که موش برای پنیر!
بگذارید برایتان مسئله را موشکافی کنم. چه بخواهیم و چه نخواهیم در هیچ کجای دنیا پوشش غیر اجباری وجود ندارد و سطح این پوشش در همه جای دنیا توسط قوانینی که برمبنای عرف و اعتقادات جامعه تبیین شده «کنترل» می شود به عبارت ساده تر شما در آزاد ترین کشورهای دنیا از این حیث هم برای همان حداقل های پوشش قوانین محکمی می بینید که شکستن آن ها مستوجب عقوبت خواهد بود.
حال برگردیم به جامعه خودمان که یک جامعه مسلمان با یک حاکمیت اسلامی برخواسته از نهاد همان جامعه مسلمین است و عرف و اعتقادات جمهور مسلمین در این جامعه بر آیندش انعکاس در قوانین مدنی کشور دارد. قطعا در چنین جامعه ای مسئله پوشش در عرف جامعه آمیخته با مبحث حجاب اسلامی خواهد بود و حاکمیت هم ملزم به تبیین قوانینی برای پوشش افراد جامعه مبتنی بر همین عرف و مبحث خواهد بود.
حال وقتی فشارهای خارجی همراه با همراهی کسر قابل توجه ای از دستکم طیف هایی از طبقات جامعه دال بر به چالش کشیدن این مسئله به شکلی عریان و تسلیحاتی و از غلط ترین راه وارد این داستان می شود و یک مبحث غلط به نام «حجاب اختیاری» به میان افکنده می شود که از اساس در فقه اسلامی جایی ندارد به نظر شما چه اتفاقی می افتد؟
پاسخ ساده است: حاکمیت مقاومت صد چندان می کند و مومنان هم نسبت به قضیه حساس تر و متعصب تر می شوند و جامعه به جای حل مسئله از راه درست به سمت دو قطبی شدن و رو در روی یکدیگر قرار گرفتن می رود و طبقه ای که محمل خواست رواداری در باب پوشش است ناخود آگاه به این نتیجه می رسد که باید برای نیل به خواسته های خود از کلیت نظام و حتی اسلام عبور کند.
اما از کدام راه باید این مسئله حل شود؟ اول اینکه باید بپذیریم ترمینولوژی حجاب اجباری و حجاب اختیاری نه تنها دستاوردی نداشته بلکه یک بمب جاسازی شده در بستر فکری جامعه ما از سوی دشمنان این سرزمین به هدف جدا کردن بدنه طبقات خاصی از جامعه از حاکمیت ملی و یارگیری از آن ها برای جبهه ضد منافع ملی بوده که باید هرچه زودتر خنثی و امحا شود.
دوم اینکه باید بزرگانی از حوزه و دانشگاه وارد شوند و خواست رواداری در باب پوشش را به شکل آکادمیک تبیین کنند و آن را به میان اندازند. فی المثل سوالی که می توان برای شروع بحث در این باب داشت این است که آیا حاکمیت اسلامی اولا : می تواند در باب پوشش دست به وضع قوانین تعزیر بزند و دوما: ولو با مثبت بودن جواب به سوال اول حدود و ثغور این تعزیر تا کجاست و حاکمیت تا کجا می تواند در این باب ورود کند؟ و سوما آیا با تغیر ماهیت فکری جامعه اسلامی فقه پویای شیعه که همیشه مبتنی بر آگاهی بر «زمان» بوده، از یافتن راهکاری در این باب یائسه است؟ آیا راهکارهای سلبی در باب حجاب توانسته تا به امروز حاکمیت را در باب اشاعه هر چه بیشتر این معروف یاری رساند و یا شاید باید به سمت راهکارهای ایجابی بیشتر رفت تا جامعه نسبت به این معروف «این مقدار مقاومت» دستکم در کسر بزرگی از طبقات متوسط شهری نشان ندهد؟
به هر روی، پوشش به واسطه اینکه مسئله ای در سپهر علنی جامعه است، موضوعی پیچیده است که با کثیری از موضوعات مختلف حتی در سطوح امنیت ملی تنیدگی یافته و باید با آن به شکلی علمی و آکادمیک و از سر عقلانیت برخورد کرد تا دشمن نتواند از این مقر مجالی برای ضربه زنی به اتحاد دولت ملت ایرانی یابد.
پر واضح است که جامعه به شکلی آرام خواسته های به حق خود را از حاکمیت مطالبه گری می کند و وظیفه بزرگان است که با کوتاه کردن دست اجانب و اجامیری که هرگز نیت خیر برای این کهن بوم و بر و ملت هفت هزار ساله اش نداشته اند، با ریل گذاری درست مسیر مطالبه گری جامعه را به سمت خیر ملک و ملت رهنمون کنند و نگذارند دشمنان وجودی این سرزمین با دست اندازی بر ذهن و دل ملت، آن ها را از مسیر اعتدال و احترام خارج کنند و اسباب چنگ اندازی خود به صورت منافع ملی کشور گردانند.

خبر

کولیوند:
ترکیب هیات مرکزی نظارت بر انتخابات شوراها اصلاح می‌شود

رئیس کمیسیون امور داخلی کشور و شوراها در مجلس، گفت: پیشنهاد شده تا جهت رفع هر شائبه‌ای افرادی از قوه قضاییه، دیوان محاسبات و سازمان بازرسی کل کشور به هیات مرکزی نظارت بر انتخابات شوراها اضافه شوند.
محمدجواد کولیوند در گفت‌وگو با خبرنگار خبرگزاری خانه‌ملت، در خصوص دلایل اصلاح ساختاری هیات مرکزی نظارت بر انتخابات شوراهای اسلامی شهر و روستا، گفت: نظارت بر انتخابات شوراهای اسلامی شهر و روستا به موجب قانون تنها بر عهده مجلس است. شورای نگهبان هم نظارت بر انتخابات شوراها را نپذیرفته است.
نماینده مردم کرج در مجلس شورای اسلامی با بیان اینکه شورای انگهبان تنها بر روند انتخابات ریاست جمهوری، مجلس شورای اسلامی و مجلس خبرگان رهبری نظارت می‌کند، تصریح کرد: از این رو سه نفر از کمیسیون امور داخلی و شوراها و دو نفر از کمیسیون اصل نود به انتخاب صحن علنی برای هیات مرکزی نظارت بر انتخاب شوراها برگزیده می‌شوند.
وی افزود: با توجه به اینکه در هر استان سه نفر از نمایندگان مجلس ناظر بر انتخابات شوراها هستند، فشارهای متعددی به آنها تحمیل می‌شود و در برخی موارد ممکن است شائبه‌هایی ایجاد شود لذا پیشنهاد شد تا هیات مرکزی نظارت بر انتخابات شوراها فراقوه‌ای شود.
کولیوند ادامه داد: از این رو در جریان اصلاح قانون شوراها پیشنهاد شد تا افرادی از دیوان محاسبات، قوه قضاییه و سازمان بازرسی کل کشور در هیات مرکزی نظارت بر انتخابات شوراها حضور داشته باشند تا هیچ شائبه‌ای پیرامون فعالیت این هیات نظارتی وجود نداشته‌باشد.

عضو شورای شهر کرج:
مشکلات زیست محیطی از چالش های کرج است

عضو شورای اسلامی شهر کرج گفت: مشکلات زیست محیطی از چالش های عمده کلانشهر کرج است که باید آموزش های پیشگیرانه را به هرم پائین سنی جمعیت هدایت کرد.
محمد حسین خلیلی اردکانی، روز پنجشنبه در حاشیه همایش مدیریت سبز که با عنوان «کودک و زندگی سبز» در باشگاه فرهنگی و ورزشی میلاد کرج برگزار شد، اظهارداشت: کاهش مشکلات زیست محیطی از اولویت ها و برنامه های مدیریت شهری است هرچند چالش به آسانی قابل حل نیست.
این عضو شورا خاطر نشان کرد: کرج به لحاظ جمعیت ساختاری متفاوت از سایر مراکز استان ها دارد، چرا که مهاجرت های رویه و تردد بالای مسافران در جاده های مواصلاتی منطقه بر ساختار اجتماعی و زیست محیطی آن تاثیر گذاشته است.
خلیلی گفت: انتظار می رود تشکل های مردم نهاد و دوستدار محیط زیست بیش از پیش پا در عرصه فعالیت بگذارند برای کاهش آلودگی هوا و طبیعت استان البرز پیشگام شوند.

شهری

تعدیل ۱۰ درصد کارمندان دولت

دولت در لایحه پیشنهادی سال ۹۸ به دستگاه‌های اجرایی اجازه داده حداکثر تا ۱۰ درصد نیروهای مازاد خود را در صورت موافقت نیرو جابه‌جا کرده و در غیراین صورت نسبت به بازخرید، بازنشستگی و فسخ قرارداد آنها اقدام کنند به گزارش «دنیای هوادار»، طبق تبصره ۲۰ لایحه بودجه ۱۳۹۸ دستگاه‌های اجرایی مکلفند همه اطلاعات حقوق، فوق‌العاده‌های مستمر و غیرمستمر کارکنان رسمی، پیمانی و قراردادی خود را در اختیار سازمان برنامه و بودجه، اداری و استخدامی کشور و وزارت امور اقتصادی و دارایی قرار دهند.

یادداشت

آیا کاهش ساعات کاری بهره‌وری را زیاد می‌کند؟

هفته کاری ۴۰ ساعته یادگاری است که از گذشته به ما رسیده است. اما تحقیقات نشان می‌دهد اجبار کارمندان به کار کردن به این مقدار ساعت برای سلامتی آنها مضر است و برای شرکت نیز خسارت‌آور خواهد بود. پژوهش‌ها نشان داده است که بهره‌وری با ساعت کاری کمتر آسیب نمی‌بیند. مطالعه‌ای که ازسوی «سازمان همکاری‌های اقتصادی و توسعه» روی کشورهای عضو در سال ۲۰۱۶ انجام شد نشان داد که زمانی افراد ساعات کمتری را کار می‌کنند، بهره‌وری افزایش می‌یابد. مطالعه‌ای دیگر که در سال ۲۰۱۴ از سوی دانشگاه استنفورد انجام شده بود نیز نشان داد که ارتباط اندکی بین تعداد ساعات کاری و بهره‌وری وجود دارد و حتی بیان کرد که وقتی افراد ۵۰ ساعت کار می‌کنند نتایج کاری آنها شروع به افول می‌کند. در مقاله پیش‌رو قصد داریم بیان کنیم که چگونه می‌توان یک روز کاری کوتاه‌تر و بهره‌ورتر ایجاد کرد؟

روزهای کاری ۸ ساعته از سوسیالیسم قرن ۱۹ میلادی شروع شد. زمانی که هیچ حد بالایی برای ساعاتی که سازمان‌ها می‌توانستند از کارگران کارخانه‌ها تقاضا کنند، وجود نداشت و انقلاب صنعتی در حالی رخ داد که کودکان شش ساله در حال کار کردن در معادن زغال‌سنگ بودند و اتحادیه‌های کارگری در آمریکا برای تصویب هفته کاری ۴۰ساعته به‌شدت در تلاش بودند و در نهایت آن را به‌عنوان بخشی از «قانون استانداردهای کاری منصفانه در سال ۱۹۳۸ » تصویب کردند. (Fair Labor Standards Act of ۱۹۳۸ یکی از قوانین نیروی کار در ایالات متحده آمریکاست که حقی برای حداقل دستمزد و پرداخت اضافه کاری برای افرادی که بیش از ۴۰ ساعت در هفته کار می‌کنند، ایجاد می‌کند.)

از آن زمان تغییرات زیادی رخ داده است. اینترنت اساسا روش زندگی، کار و تفریح ما را تغییر داده و ماهیت کار نیز به‌طور وسیعی از وظایف الگوریتمی به وظایف ابتکاری که نیاز به تفکر نقادانه، حل مساله و خلاقیت دارد، تحول یافته است. در توضیح و تفاوت این دو وظیفه باید بگوییم که در وظایف الگوریتمی (algorithmic tasks) فرآیند تعریف شده است. در این‌گونه وظایف شما از مجموعه‌ای از دستورالعمل‌های یک مسیر مشخص پیروی می‌کنید تا به یک نتیجه برسید. اما وظایف ابتکاری (tasks heuristic) عکس این است و هیچ الگوریتمی برای آن وجود ندارد. شما ایده‌ها و استراتژی‌ها را ایجاد می‌کنید و تا زمانی که به راه‌حل برسید مدام فرضیه‌سازی و تجربه می‌کنید.

آدام گرنت، روان‌شناس سازمانی و نویسنده کتاب پرفروش «نوآفرینی: چگونه افراد ناهمرنگ دنیا را تغییر می‌دهند» می‌گوید که «هرچه مشاغل پیچیده‌تر و خلاقانه‌تر باشد، توجه به ساعات کار کمتر صورت می‌گیرد.» اما به‌رغم اینها، روز کاری هشت ساعته هنوز در دنیای کار حکمرانی می‌کند.

کار ابتکاری نیاز به افرادی دارد که دچار حالت فیزیولوژیکی تچان (flow) شوند؛ وضعیتی که توسط روانشناس آمریکایی-مجارستانی به نام میهالی چیک‌سنت‌میهالی در سال ۱۹۷۵ ابداع شد. تچان در واقع یک وضعیت روانی است که فرد به‌طور کامل، تمام قوا و حواس خود را در یک نقطه متمرکز می‌کند و از تمام نیرو و انرژی خود در جهت هدف استفاده می‌کند؛ بی‌آنکه نگران نتیجه نهایی کار باشد. در واقع در این حالت فرد به‌طور کامل در یک فعالیت غوطه‌ور می‌شود. شرکت مکنزی در مطالعه ۱۰ ساله خود دریافته است که مدیران اجرایی برتر، زمانی که در وضعیت تچان قرار می‌گیرند، بیش از ۵۰۰ درصد بهره‌وری بیشتری دارند.

در این مطالعه نشان داده شد که افرادی که به‌طور کامل توانمندی‌های خود را در راستای یک هدف یا چالش به‌کار می‌گیرند، آن چیزی را خلق می‌کنند که ما به آن تچان می‌گوییم. از همه مهم‌تر، این تحقیق نشان داد افرادی که مکررا آن را تجربه می‌کنند، بهره‌ورتر هستند و رضایت بیشتری از کارشان نسبت به سایرین کسب می‌کنند. آنها برای خودشان اهدافی تعیین می‌کنند تا توانمندی‌های‌شان را بالا ببرند و در نتیجه انرژی بی‌نهایتی کسب می‌کنند.مطالعه‌ای دیگر که توسط دانشمندان در شرکت Advanced Brain Monitoring انجام شد نیز نشان داد که بودن در وضعیت تچان میزان زمانی که برای آموزش یک تیرانداز مبتدی و تبدیل او به سطح یک کارشناس صرف می‌کنید را به نصف کاهش می‌دهد.

برنامه روز کاری یک کارمند به چه شکل است؟

- جلسات طولانی، برای بحث در مورد مسائلی که معمولا می‌تواند به‌طور مجازی در زمان استراحت فرد انجام شود.
- وقفه‌های برنامه‌ریزی نشده، که تا حد زیادی توسط دفاتر کاری باز (open-plan offices)، پلتفرم‌های پیام‌رسان و نوتیفیکیشن‌های روی دسکتاپ و گوشی‌های هوشمند ایجاد می‌شود.
- جست‌وجوهای غیرضروری در فضای وب برای تصمیمات غیرمهم
- اعتیاد به خواندن تمام ایمیل‌ها، که خود نوعی افتخار در محیط‌های کاری به حساب می‌آید اما نشانه‌ای از مقدم قرار دادن اهداف سایر افراد بر اهداف خود است.
- سفر کردن، اغلب در مسافت‌های طولانی، برای ملاقات رودررو با افراد، در حالی که یک تماس تلفنی کفایت می‌کند.
- جایگزینی بین وظایف به‌طور مداوم.
- تلف کردن زمان روی یک وظیفه خاص، آن هم پس از اینکه اکثر ارزش آن ارسال شده است.
- وظایف ابتدایی و اجرایی

طبق مطالعه گرنت «افراد زمان بسیار زیادی را در محیط کار تلف می‌کنند.» «من معتقدم که در اکثر مشاغل، افراد با ۶ ساعت کار متمرکز بیش از ۸ ساعت کار غیرمتمرکز نتیجه می‌گیرند.»

من به مدت دو هفته تجربه روز کاری شش ساعته را با تیمم در شرکت Collective Campus که یک تسریع‌کننده نوآوری در ملبورن است داشتم. روز کاری کوتاه‌تر، تیم را مجبور به اولویت‌بندی کارآتر، محدود کردن وقفه‌ها و فعالیت در سطح به مراتب سنجیده‌تر برای چند ساعت اول روز کرد. این تیم کمیت و کیفیت کارش را حفظ و در برخی موارد افزایش داد و کارمندان گزارش دادند که در حالت ذهنی بهتری قرار گرفته‌اند و زمان بیشتری برای استراحت، خانواده، دوستان و سایر فعالیت‌ها دارند.

استیو گلاوسکی
مترجم: آناهیتا جمشیدنژاد

معاون وزیر راه وشهرسازی اعلام کرد؛

سکونت بدمسکن‌ها در ۳/۵ میلیون واحد فرسوده

نسترن کیوان پور

معاون وزیر راه وشهرسازی اعلام کرد: طبق مطالعات انجام شده از ساکنان محلات هدف نوسازی و بهسازی که رقمی بالغ بر ۲۰ میلیون نفر را به خود اختصاص می‌دهند و در ۵ میلیون واحد مسکونی زندگی می‌کنند، حدود ۳/۵ میلیون واحد آن دچار بدمسکنی بوده و نیازمند نوسازی و مقاوم‌سازی هستند.

به گزارش «دنیای هوادار»، هوشنگ عشایری با بیان اینکه بالغ بر ۹۰ درصد از خاک ایران در نوار زلزله واقع شده و ۳۳ نوع از ۴۳ بلای طبیعی ثبت شده در جهان در کشور ما به وقوع می‌پیوندد، گفت: طی سال جاری بالغ بر ۱۲۰ زلزله بالای ۴ ریشتر در کشور حادث شده که تمامی آنها و حتی حوادثی که احتمال وقوع آنها برای آینده پیش‌بینی می‌شود، بدون شک توجه خاص مدیران شهری به موضوع تاب‌آوری شهری و همچنین پایداری شهرها را می‌طلبد.

وی با تاکید براینکه بالغ بر ۳۰ درصد جمعیت شهری کشور در حدود ۲۰ درصد از مساحت شهری ساکن هستند، گفت: مطالعات نشان می‌دهد تراکم جمعیتی ساکنان محلات هدف بازآفرینی نسبت به سایر نقاط شهری کمی بالاتر بوده و باید مورد توجه قرار گیرد.

معاون وزیر راه و شهرسازی این مساله را ضرورتی برای دولت جهت حرکت به سمت تدوین برنامه بازآفرینی شهری دانست و افزود: تلاش داریم تا بخش قابل توجهی از مشکلات را در اجرای برنامه بازآفرینی شهری برطرف‌سازیم.

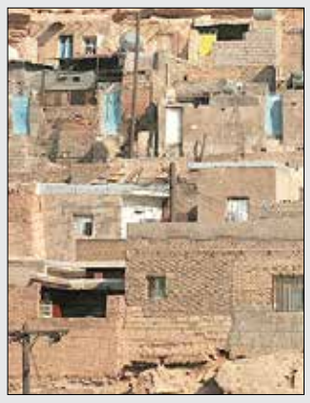

روند صدور پروانه در کرج اصلاح می‌شود

روند زمان‌بَر و فرساینده صدور پروانه یکی از مواردی‌ست که همواره مورد گلایه شهروندان بوده است. به همین دلیل لایحه «تسهیل و اصلاح فرآیند صدور پروانه» صبح چهارشنبه در کمیسیون معماری، شهرسازی و بافت‌های فرسوده شورای شهر کرج به ریاست احد رسولی مطرح شد.

به گزارش «دنیای هوادار»، احمدی پرگو در توضیح این لایحه گفت: به دلیل وجود نرم‌افزار واحد در شهرداری کرج صدور پروانه در کم‌ترین زمان ممکن انجام می‌شود اما مشکل اینجاست که تنها نهاد دخیل در صدور پروانه نیست و ادارات دیگری از جمله سازمان نظام مهندسی ساختمان نیز درگیر هستند.

معاون شهرسازی و معماری شهرداری کرج ادامه داد: در حال حاضر دستور نقشه ظرف یک روز توسط شهرداری صادر می‌شود و طبقات، متراژ، میزان سطح اشغال و کاربری به مالک ارائه می‌شود تا پس از ارائه نقشه توسط مالک با طرح تفصیلی انطباق داده شود. اما تنها شهرداری مرجع صدور پروانه نیست؛ نقشه معماری، سازه، مهندسان ناظر و ... بر عهده نظام مهندسی است که از عهده شهرداری خارج است و این روند معمولا چند ماه زمان می‌بَرَد.

رسولی؛ رئیس کمیسیون معماری و شهرسازی شورای شهر کرج با بیان اینکه کلیات لایحه مورد قبول است در راستای مخالفت برخی اعضا با تبصره ماده ۱ لایحه مبنی بر صدور «پیش‌پروانه» گفت: قید پیش‌پروانه باید حذف شود و پروانه ساخت جایگزین آن شود. پس از صدور پروانه صدور پروانه ساخت، مالک شش ماه وقت دارد که نقشه‌ها و مدارک را ارائه دهد. اگر در مهلت مقرر مالک قادر به ارائه مدارک نباشد باید برای اخذ پروانه‌ساخت جدید طبق مقررات روز اقدام کند.

پس از رای‌گیری، اعضا با کلیات طرح موافقت کردند و بنا شد پس از ویرایش نهایی، این لایحه در صحن ارائه شود.

خیابان آزادی کرج پیاده‌راه خواهد شد

مهدی حاجی قاسمی در نطق پیش از دستور پنجمین کمیسیون معماری، شهرسازی و بافت‌های فرسوده شورای شهر که به ریاست احد رسولی برگزار شد از معاون شهرسازی و معماری شهرداری کرج در خصوص روند مطالعات امکان‌سنجی، تهیه و اجرای طرح‌های پیاده‌راه در کرج توضیح خواست.

عکس تزئینی است

به گزارش «دنیای هوادار»، احمدی پرگو؛ معاون شهرسازی و معماری شهرداری کرج از اختصاص ردیف بودجه در اصلاح بودجه شهرداری کرج برای پیاده‌راه‌سازی خیابان آزادی خبر داد و گفت: از نظر شهرسازی کارهای این خیابان پیگیری و انجام شده است. برای پیاده‌راه‌سازی سایر معابر نیز مهندسان مشاور در حال مطالعه امکان‌سنجی هستند تا در صورتِ تایید، این طرح در دستور کار قرار گیرد. بنا شد مستندات مربوط به پیش‌بینی اتمام و بهره برداری از این طرح‌ها در جلسه آتی ارائه شود.

عباس زارع؛ رئیس شورای اسلامی شهر کرج نیز در نطق پیش از دستور خود در خصوص «بازدیدهای یک‌پارچه» که بناست فرآیند آن توسط سازمان فاوا شهرداری کرج تعریف شود گفت: باید به سمتِ بازدید واحد حرکت کنیم تا همه موارد جز موارد خاص توسط یک نفر مورد بازدید قرار گیرد. چنین اقدامی سبب تسهیل و سالم‌سازی امور و از بین بُردن روند بروکراتیک بین شهرداری و سازمان‌های مختلف خواهد شد.

رئیس سازمان میراث‌فرهنگی، صنایع‌دستی و گردشگری عنوان کرد؛

حکم قضایی علیه تخریب بافت تاریخی شیراز

رئیس سازمان میراث‌فرهنگی، صنایع‌دستی و گردشگری درباره آخرین وضعیت تخریب آثار بافت تاریخی شیراز و اقداماتی که سازمان متبوعش در این زمینه انجام داده است، گفت: متاسفانه در طرح توسعه اقدامات تخریبی زیادی انجام شده بود که البته مربوط به گذشته است. اخیرا نیز دو سه مورد تخریب ساختمان گزارش شد که بلافاصله وارد عمل شدیم و اقداماتی در این باره انجام دادیم و خوشبختانه با پیگیری‌های صورت‌گرفته، حکم قضایی در این زمینه صادر شد.

به گزارش «دنیای هوادار» به نقل از ایسنا، علی‌اصغر مونسان که در حاشیه نشست تخصصی فرماندهان و معاونان یگان حفاظت میراث‌فرهنگی و در جمع خبرنگاران سخن می‌گفت، همچنین از استاندار فارس و دادستان خواست به این موضوع وارد شوند و اظهار کرد: «تخریب بنای تاریخی به بهانه توسعه به هیچ عنوان پذیرفتنی نیست و اتفاقا از بین بردن میراث تاریخی اقدامی ضد توسعه است که باید در مقابل آن ایستاد.»

معاون رئیس‌جمهوری با بیان اینکه پس از اعلام گزارش تخریب این آثار بلافاصله کمیته امنیت میراث‌فرهنگی با حضور نماینده‌هایی از قوه قضائیه، وزارت اطلاعات، وزارت کشور و... جلسه تشکیل داد، افزود: «در این جلسات بررسی‌های لازم انجام و تاکید شد که باید جلوی این تخریب‌ها گرفته شود؛ ضمن اینکه موارد تخریبی نیز باید عین به عین بازسازی شود.»

مونسان با بیان اینکه حکم قضایی صادرشده در این خصوص قطعی است، خاطرنشان کرد: «امیدوارم دیگر کسی به خودش اجازه تخریب آثار تاریخی را ندهد.» وی با اشاره به اینکه بافت تاریخی شیراز تحت کنترل میراث‌فرهنگی است، یادآور شد: «ما با استفاده از همین کنترل‌ها و دستگاه‌های نظارتی خودمان توانستیم مستندات را تهیه و عاملان تخریب را شناسایی کنیم.»

رئیس سازمان میراث‌فرهنگی همچنین بر لزوم ورود شهرداری و وزارت مسکن و شهرسازی در این زمینه و پیگیری این تخریب‌ها از سوی این نهادها تاکید و تصریح کرد: «آقای آخوندی - وزیر وقت راه و شهرسازی - با حساسیت ویژه این موضوع را پیگیری می‌کرد و امیدوارم که آقای اسلامی نیز پیگیر این مساله باشد.»

معاون وزیر راه و شهرسازی خبر داد؛

ورود بازآفرینی شهری به سند توسعه شهرها

معاون وزیر راه و شهرسازی گفت: با تاکید وزیر راه و شهرسازی تلاش داریم تا سیاست بازآفرینی را در سندهای توسعه شهری وارد و بین آنها هم پیوندی ایجاد کنیم.

به گزارش «دنیای هوادار» به نقل از پایگاه خبری وزارت راه و شهرسازی، محمد سعید ایزدی دبیر شورای عالی شهرسازی و معماری ایران روز گذشته، در کارگاه بازآفرینی شهری گفت: نگاه رویکردی، سیاستی و برنامه محوری سه جایگاه متفاوتی است که می‌توان به بازآفرینی شهری داشت و از این منظر بسیار مهم است که با چه نگاهی به بازآفرینی شهری توجه داریم.

معاون وزیر راه و شهرسازی با یادآوری اینکه شهرهای کنونی کشور مسائل و مشکلاتی دارند که آن مشکلات، ابعاد مختلفی از جمله کیفیت، زیست پذیری و قابلیت زندگی در شهرها را با مخاطره مواجه کرده‌اند، خاطرنشان کرد: وضعیت شهرهای کنونی مناسب نیست و بر اساس آخرین آمار در حدود ۳۰ درصد از شهرهای ما دچار انباشتی از مشکلات عدیده در حوزه شهری از جمله بافت‌های فرسوده و سکونتگاه‌های غیررسمی هستند. به همین دلیل نیازمند آن هستیم تا نگاهمان را نسبت به برنامه‌ریزی‌های شهری و کمی تغییر دهیم و به کیفیت زندگی در شهرها بیشتر توجه کنیم.

ایزدی با انتقاد از تهیه و تدوین طرح‌های توسعه شهری در سه دهه گذشته با نگاه بالا به پایین و عدم توجه به واقعیت‌های موجود یادآور شد: تا مدت‌ها تهیه طرح‌های توسعه شهری بر اساس تعیین افق جمعیتی بود و عموما از طریق طرح‌های نوسازی زمین، مکانی برای رشد به توسعه شهرها تعلق می‌گرفت؛ اما با این رویکرد همگان بر این واقعیت صحه می‌گذاریم که طرح‌های توسعه شهری با موفقیت روبه‌رو نبودند و با مفهوم کیفی شهرها توسعه نیافتند. دبیر شورای عالی شهرسازی و معماری ایران تصریح کرد: تلاش می‌کنیم تا در تدوین طرح‌های شهری نگاهمان با تمرکز و تاکید بر مفهوم بازآفرینی شهری مطابقت داشته باشد.

وی گفت: متاسفانه شاهد هستیم که بر روی گسل‌های فعال کلان‌شهرها کاربری‌های پرمخاطره‌ای همچون پمپ بنزین و منابع ذخیره نفت و گاز شناسایی شده‌اند و به همین دلیل طی نامه‌ای به شهرداری تهران این مورد را تذکر داده‌ایم و انتظار داریم که از ادامه ساخت‌وساز روی حریم گسل‌های پرخطر پرهیز شود.

وی فرونشست زمین را از دیگر مشکلات شهرها به دلیل برداشت بی رویه از آب‌های زیرزمینی عنوان کرد و افزود: در طرح ساماندهی تهران، فرونشست‌ها بررسی شده است و در حال یافتن راهکارهایی برای حل این بحران شهری هستیم. ایزدی جنوب شهر تهران را نسبت به این مخاطره بسیار آسیب‌پذیر خواند و خواستار فهم درست از مفهوم بازآفرینی شهری شد. وی تصریح کرد: بخشی از توجه ما در بازآفرینی شهری باید معطوف به پیشگیری و پیش‌نگری باشد و بخش دیگر به درمان اختصاص یابد. معاون وزیر راه و شهرسازی گفت: در این زمینه از کارشناسان و دیدگاه‌های کارشناسی که درصدد یافتن راهکارهایی برای حل مشکلات شهرهای خود هستند، حمایت می‌کنیم.

محیط زیست

شیراز صاحب پلیس فضای سبز شد

پلیس فضای سبز در شیراز راه اندازی شد.

به گزارش «دنیای هوادار» به نقل از صدا و سیما، مرکز فارس، رئیس سازمان سیما، منظر و فضای سبز شهرداری شیراز گفت: این اقدام با هدف حفاظت از فضای سبز آغاز شده است و طبق آیین نامه‌ای که در راستای مجازات و برخورد با متخلفان فضاهای سبز منعقد شده است با متخلفان آسیب به فضاهای سبز شهری به شدت برخورد خواهد شد.

میرزاوند افزود: شهروندان اخبار تخریب فضای سبز را به سامانه ۱۳۷ گزارش دهند.

وی افزود: همچنین برای جلوگیری از سلیقه محوری قراردادهای فضای سبز با پیمانکاران این بخش به صورت الکترونیکی و هوشمندمی‌شود.

میرزاوند با اشاره به این که همه درختان معابر شهری پلاک کوبی خواهند شد، گفت: با پلاک کوبی درختان نظارت بیشتری بر فضاهای سبز شهری خواهد شد.

رئیس سازمان سیما، منظر و فضای سبز شهرداری شیراز گفت: همچنین با همکاری فضای سبزبا شهرداری‌های مناطق ۱۱ گانه شیراز، عید ۹۸ فضایی متفاوت‌تر و زیباتر از سال قبل را در شیراز شاهد خواهیم بود.

با درایت و حساسیت آب مصرف کنید!

با وجودی که پاییز امسال شاهد افزایش بارندگی‌ها نسبت به سال گذشته بوده‌ایم اما هم‌چنان وضعیت سدهای ایران تعریفی ندارد و هنوز در برخی از استان‌ها همچون یزد، اردبیل و سیستان و بلوچستان با بارش‌هایی کمتر از حد نرمال مواجهیم.

به گزارش «دنیای هوادار» به نقل از همشهری، در پاییز پر باران امسال، حدود ۹۲ میلی‌متر بارندگی در کشور ثبت شد که این حجم از بارش نسبت به میانگین ۵۰ سال اخیر حدود ۴۶ درصد افزایش نشان می‌دهد؛ این رقم‌ها به طور خاص در مقایسه با پاییز کم‌بارش و خشک سال گذشته که در همین زمان حدود ۳۰ میلی‌متر بود، رشدی برابر ۲۱۳ درصد داشته است.

با این وجود، وزارت نیرو بیانیه‌ای را منتشر و تاکید کرده است که به‌دلیل خشکسالی طولانی مدت گذشته و خشک بودن اراضی، بارندگی کم‌تر به روان‌آب تبدیل شده است. همین امر باعث شده که تغییرات چندانی در موجودی مخازن سدهای کشور اتفاق نیفتد و کماکان حجم برخی از سدها هم‌چون دوستی، کوثر و زاینده‌رود که تامین‌کننده آب شرب شهرها هستند، نسبت به سال گذشته کاهش داشته باشد.

به‌طور کلی باید گفت که تعداد ۱۷۸ سد بزرگ در کشور وجود دارد که بر اساس اعلام شرکت مدیریت منابع آب ایران، از ابتدای مهر تا ششم آذر امسال، هنوز تعداد ۹۶ سد (معادل ۵۴ درصد) کمتر از ۴۰ درصد آب ذخیره شده دارند.

بر اساس ارزیابی صورت گرفته، از میزان ورود روان‌آب‌ها به سدهای کشور در آذر سال جاری، ۵.۶۱ میلیارد متر مکعب میزان ورودی به مخزن سدهای کشور در سال آبی ۹۸-۹۷ بوده که نسبت به سال آبی ۹۷-۹۶ از رشد ۱۰۵ درصدی برخوردار بوده است. بر همین اساس، حجم ذخیره مخازن سدها در سال آبی ۹۸-۹۷ به میزان ۲۱.۹۴ میلیارد مترمکعب گزارش شده که در مقایسه با سال قبل پنج درصد افزایش یافته است.

در همین راستا رضا اردکانیان - وزیر نیرو - معتقد است اگرچه بارش‌های اخیر مناسب بوده است، ولی با توجه به خشکسالی‌های اخیر باید استفاده صحیح از منابع آبی مورد توجه مردم و مسئولان باشد چرا که درصورت خروج از چرخه خشکسالی، چندین سال طول می‌کشد تا منابع آبی مناسب را به دست بیاوریم و با وجود افزایش بارندگی‌های اخیر کشور، در بخش تنظیم آب کشاورزی و آشامیدنی از سدها با کاهش روبرو هستیم.

هم‌چنین هدایت فهمی - معاون دفتر برنامه‌ریزی کلان آب و آبفای وزارت نیرو - در این باره گفت: علی‌رغم این‌که پاییز امسال شاهد افزایش بارندگی‌ها در ایران هستیم، اما به‌دلیل این‌که خشکسالی ایران از ۱۵ سال پیش نهادینه شده، نمی‌توان به بهبود وضعیت خشکسالی امید داشت و باید گفت که افزایش بارندگی در پاییز یک سال، به‌معنای سال آبی پربار نیست، ممکن است در زمستان و بهار شاهد کمبود بارندگی‌ها در ایران باشیم.

در چنین شرایطی، وزارت نیرو بر اساس پیش‌بینی‌ها درباره استمرار شرایط کم‌آبی از سال‌های گذشته و شرایط بارش در سال آبی جاری، اقدام‌های خود را برای رفع تنش آبی در مصارف مختلف و به‌خصوص در بخش آب شرب، برنامه‌ریزی و اجرا کرده است.

طبق اعلام مراجع رسمی، برخلاف بارش‌های مناسب و گاهی سیل‌آسا در دو ماه ابتدایی فصل پاییز، وضعیت بارش در فصل زمستان در محدوده نرمال تا کمتر از نرمال پیش‌بینی شده که این موضوع نیازمند توجه و دقت ویژه در سال آتی، مدیریت مصرف در حوزه‌های مختلف شرب، کشاورزی و صنعت و اساسا همراهی همه ارکان دولتی و آحاد مردم است. لذا از تمامی هم‌وطنان ارجمند تقاضا شده برای بهره‌مندی همگان از نعمت ارزشمند آب، درایت و حساسیت لازم را در مصرف به‌کار گیرند.

تغییر ساعت کاری ادارات دولتی کابل به خاطر آلودگی هوا

وزارت کار و امور اجتماعی افغانستان اعلام کرد که در هماهنگی با اداره ملی حفاظت محیط زیست این کشور ساعت کاری ادارات و وزارتخانه‌ها را به دلیل جلوگیری از تشدید آلودگی هوا در شهر کابل، تغییر داده است.

به گزارش «دنیای هوادار» به نقل از ایسنا، بر اساس اعلامیه این وزارت که روز سه‌شنبه منتشر شد، ساعت کاری ۱۴ وزارتخانه و هشت اداره دولتی از ۸:۳۰ صبح تا ۴:۳۰ بعد از ظهر و شماری دیگر نیز از ساعت ۷:۳۰ صبح الی ۳:۳۰ بعد از ظهر تعیین شده است. انتظار می‌رود این تغییر از آلودگی بیشتر هوا در پایتخت جلوگیری کند.

قبل از این ساعت کاری این ادارات از ۸ صبح تا ۴ بعد از ظهر و ۷ صبح تا ۳ بعد از ظهر بود.

فیلمبرداری «بی‌حسی موضعی» به پایان رسید

فیلمبرداری فیلم سینمایی «بی حسی موضعی» به کارگردانی حسین مهکام و تهیه کنندگی حبیب رضایی بعد از ۳۳ جلسه به پایان رسید.
پیش تولید طولانی مدت فیلم باعث شد فیلمبرداری بدون وقفه و طبق برنامه ریزی پیش برود و با توجه به تدوین همزمان، نسخه ای از فیلم به زودی در اختیار هیات انتخاب قرار خواهد گرفت تا اولین نمایش فیلم در سی و هفتمین جشنواره فیلم فجر باشد.

معرفی کتاب

«گتسبی بزرگ»

:: اسکار فیتزجرالد ::

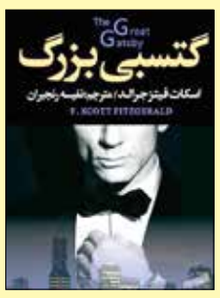

کتاب «گتسبی بزرگ» با عنوان اصلی The Great Gatsby یکی از ماندگارترین و پرفروش‌ترین کتاب‌های ادبیات آمریکا است. کتابی که تاکنون بیشتر از ۲۵ میلیون نسخه از آن به فروش رفته است.
مترجم کتاب درباره بزرگی رمان می‌نویسد: «کتاب «گتسبی بزرگ» در سال ۱۹۲۵ منتشر شد، اما در اواسط درهه ۱۹۴۰ جلب توجه کرد و سپس آن را یکی از برترین رمان‌های قرن خواندند، آن هم در سرزمینی که در نیمه اول قرن بیستم بهترین رمان‌ها و بهترین نویسنده‌ها را به جهان عرضه کرده بود. «گتسبی بزرگ» همتایان چندانی در میان رمان‌های قرن بیستم ندارد و فقط چند اثر از ویلیام فاکنر، ارنست همینگوی، ویلا کاتر و تئودور درایزر در کنار آن قرار می‌گیرند.»
در پشت جلد، قسمتی از متن کتاب آمده است: «لابد احساس می‌کرد که دنیای گرم گذشته را از دست داده و برای دیرزیستن با رویایی یگانه بهای گزافی پرداخته است. لابد از میان برگ‌های ترسناک به آسمانی ناآشنا نگاه می‌کرد و به خود می‌لرزید از این‌که می‌دید چه چیز بدقواره‌ای است گل سرخ و چه سرد است آفتاب بر چمن نورسته ...»
شروع رمان، شاید یکی از جذاب‌ترین و تامل برانگیزترین شروع‌هایی باشد که هرکسی می‌تواند بخواند: «در سال‌هایی که جوان‌تر و زودرنج‌تر بودم، پدرم نصیحتی به من کرد که هنوز آن را در ذهنم مرور می‌کنم. پدرم گفته بود هر وقت دیدی که می‌خوای از کسی ایراد بگیری فقط یادت باشه که آدم‌های دنیا همه این موقعیت‌ها رو نداشتن که تو داری. »
داستان این رمان از زبان کاراوی روایت می‌شود. فردی که همسایه گتسبی بزرگ است. اما داستان کتاب با دیدار کاراوی با عموزاده خود، دِیزی و شوهرش آغاز می‌شود. تام که اشراف‌زاده‌ای ثروتمند است زندگی تجملاتی و خوشی را در کنار همسرش تجربه می‌کند. در مقابل گتسبی یک جوان بسیار موفق و پولدار است و کسی از گذشته او چیزی نمی‌داند. این مرد جوان همواره مشغول خوشگذرانی و برگزاری مهمانی‌های بزرگ و باشکوه است. مهمانی‌هایی که هر کسی می‌تواند در آن‌ها شرکت کند و شاد باشد.
کشف شخصیت گتسبی و کارهای او یکی از مواردی است که خواندن این کتاب را جذاب می‌کند. مخصوصا که در ابتدای رمان هیچ خبری از گتسبی نیست و خواننده با خود فکر می‌کند که گتسبی قرار است چگونه و به چه شکل وارد داستان شود.

نقدی بر فیلم «مارموز» جدیدترین ساخته کمال تبریزی؛

در حسرت موقعیت های از دست رفته

محمدحسین سیفی - در روزهایی که سینمای ایران پُر شده از فیلم های کمدی «خنثی» و اساسا مبتذلی که هیچ ایده ای را جز «خنداندن مخاطب به هرقیمتی» دنبال نمی کنند، اکران شدن یک کمدی سیاسی که پر از طعنه های نیش دار به سیاست مملکت است، می تواند موهبتی بزرگ و ارزشمند باشد که قبل از تماشای فیلم هم آدم را امیدوار می کند که حداقل به چیزی فراتر از تماشای «لس آنجلس تهران» یا «وای آمپول» نشسته و قرار است کنار زهرخند هایی که به حال و روز کشورش می زند، کمی هم آگاهی پیدا کند و شاید با حال خوش سینما را ترک کند.
«مارموز» جدیدترین ساخته «کمال تبریزی» است که پس از مدت ها دوباره سراغ یک کمدی خط قرمزی و تند و تیز رفته اما این بار نه به نویسندگی «پیمان قاسمخانی» بلکه فیلمنامه را «آیدین سیار سریع»، طنز نویس روزنامه ها و مجلات معتبر نوشته است.
«مارموز» ماجرای «قدرت الله صمدی» با بازی حامد بهداد است که قصد دارد کاندید انتخابات مجلس شود و خود را نماینده حزب قرمز معرفی می کند. اما وقتی قرمزها او را پس می زنند، به واسطه قهرمان بازی ساختگی که در می آورد، مانند حزب باد، به حزب رقیب یعنی آبی می پیوندد و با آن ها وارد انتخابات می شود. با ورود او به انتخابات، هر بار یک دردسر جدید برای حزب و خودش بوجود می آورد تا اینکه در نهایت کارش به زندان و خارج از کشور و... می افتد. همانطور که گفته شد، فیلمنامه را یک طنزنویس نوشته و نه یک فیلمنامه نویس حرفه ای، فلذا مشکل فیلم از همین جا آغاز می شود.
«مارموز» ایده و موقعیت های کمدی خوب و قابل قبولی دارد اما دقیقا از همین جا ضربه می خورد. نویسنده و سازندگان اثر آن قدر دلباخته این موقعیت ها هستند که قصه و اهمیت پیشروی آن را در لا به لای موقعیت هایشان از دست داده و گم می کنند. به خصوص از نیمه دوم فیلم و فصل «خروج از کشور قدرت» که اساسا موقعیت های کمدی و طنز تلخ سیاسی فیلم هم ته کشیده و نه قصه پیش می رود و نه آن بمباران شوخی های سیاسی نیمه اول فیلم ادامه دارد و اساسا موضوع فیلم به ورطه یک تم فرعی مهاجرت ایرانی ها به خارج می افتد و خیال می کند می تواند با کار کردن قدرت در رستوران های خارج و شوخی با سبیل های او یا... ریتم خنده هایی که در نیمه اول بنا گذاشته را حفظ کند اما مطلقا چنین اتفاقی نمی افتد.
علاوه بر این اما، پایه و اساس تمامی کشمکش های فیلم بر اساس «اتفاق» است. این مساله به خودی خود تا وقتی ایراد محسوب نمی شود، که گره های فیلم هم «اتفاقی» و دم دستی باز نشوند و فقط در مرحله گره افکنی نویسنده به این اتفاقات تکیه کند و مایه های داستانش را پی ریزی کند. اتفاقی که در «مارموز» می افتد، در مرحله اول قابل قبول است اما وقتی نویسنده برای باز کردن گره هایش هم دست به دامن اتفاقاتی می شود که اساسا هیچ جایگاهی تا آن لحظه از قصه نداشته اند و تنها با گفتن یک جمله ما باید متوجه شویم که مثلا دو نفر با یکدیگر دوست بوده اند و حالا یکی شان به آن یکی خبر داده که سند وثیقه آزادی قدرت را چه کسی گذاشته است!
شاید اگر یک فیلمنامه نویس حرفه ای در کنار «آیدین سیار سریع» حضور می داشت تا سر و سامان درستی به این قصه در هم ریخته پر اتفاقی که در خلق کاراکترش ناتوان است و از نیمه دوم هم برای تعریف قصه اش لکنت می گیرد، بدهد. شاید اینگونه موقعیت های خلق شده ای که اکثرا خلاقیت و کوبندگی لازم برای خنده گرفتن و اثرگذاری را دارند، به هدر نمی رفتند و فیلم تبدیل به جهان موقعیت های صرف نمی شد و این خیال به مخاطب دست نمی داد که اساسا فیلمنامه ای به معنای حرفه ای آن وجود نداشته و کارگردان و سازندگان برای یک سری موقعیت کمیک که دکمه ها و زینت کار هستند، یک کت دوختند که اساسا کار غیر ممکنی است که هم دکمه ها حیف شدند و هم پارچه به کار رفته برای این کت که فکر نمی کنم ارزان هم تمام شده باشد.
با این همه، «مارموز» را باید دید. ارجاعات متعددی به شخصیت های سیاسی حال و گذشته کشورمان دارد که حاکی از تیزبینی خالقان اثر است که به خوبی از پس بازنمایی آن ها بدون عبور از خط قرمز ها بر آمده اند. در اکثر سکانس ها، مخاطب فیلمش را با کف و سوت ناشی از شناختن فلان شخصیت سیاسی در فیلم همراهی می کند که فکر می کنم این همان چیزی است که تبریزی و سیار سریع می خواستند به آن دست یابند. امیدواریم تجربه های این چنینی در سینمای ما بیشتر شود البته با قصه هایی محکم تر.

یادداشت

الگوبرداری کورکورانه ایران از بالیوود؛
پیش به سوی فاجعه!

احسان بیگلری

وقتی ما نوشتیم دستمزد بازیگران ایرانی بیش از حد معقول است و بخش بزرگی از بودجه یک فیلم را می بلعد، عده ای به ما خرده گرفتند که در همه جای دنیا این چنین است و صنعت های بزرگ سینمایی در دنیا مثل «هالیوود» و «بالیوود» هم به ستاره های خود دستمزد های آن چنانی می دهند و بخش بزرگی از بودجه های تولید فیلمشان را به ستاره های فیلم اختصاص می دهند که بخاطر هجوم طرفداران آن ستاره ها هم برگشت مالی برایشان اتفاق می افتد و خیلی در این چرخه ضرر نمی بینند و به راحتی وارد پروسه تولید فیلم بعدی می شوند.
اما این ادعا اساسا کامل نیست و فقط بخشی از ماجرا را پوشش می دهد. اول اینکه، چنین اتفاقی تنها در «بالیوود» می افتد. سینمای هند بخاطر «ستاره محور» بودن و اساسا اهمیت بازیگر و ستاره در فیلم های هندی، بین ۵۰ تا ۸۰ درصد کل بودجه فیلم را به عنوان دستمزد به بازیگران ستاره اختصاص می دهند و در نهایت بی‌عدالتی، نویسندگان فقط و فقط یک درصد به عنوان دستمزد دریافت می کنند. یعنی یک هنرپیشه بالیوودی ۸۰ برابر نویسنده فیلمی را که او در آن ایفای نقش می کند به جیب می زند. آیا تکرار این الگو چیزی کمتر از یک فاجعه است؟
این نظام از تولید انبوه جریان فیلمسازی بالیوود می آید. به این دلیل که نویسندگان در گذشته مبلغ نسبتا کمتری دریافت می کردند، مجبور می‌شدند به کار انبوه و پروژه‌های چندگانه و به اصطلاح سری کاری روی بیاورند؛ چون دستمزد تنها فیلم‌نامه یک فیلم کفاف زندگی آن‌ها را نمی‌داد و به تولید انبوه روی می‌آوردند که این مساله بر کیفیت آثار تاثیر منفی می‌گذارد. بی تردید یکی از علل تولید این چنین بالا و خارج از ظرفیت فیلم در بالیوود، همین وجود و نوشتن فیلمنامه های پر شمار است که نویسندگان مجبورند برای امرار معاش به آن روی بیاورند. اما در هالیوود این چنین است. نهایت دستمزدی که حتی یک سوپراستار ممکن است از یک فیلم دریافت کند، تنها ۲۰ درصد از بودجه فیلم است و برخی موارد خاص است که از این رقم بالاتر می رود اما در حالت معمول یک ستاره بیست درصد از پول تزریق شده به کل فیلم را دریافت می کند. نتیجه اش می شود همین چیزی که سال هاست از هالیوود می بینیم؛ یعنی رشد و پیشرفت روزافزون سینما.
حالا شما کلاهتان را قاضی کنید؛ سینمای ما به کدام سمت در حرکت است؟ مگر جز این است که نویسنده های ما تا می توانند می نویسند که یک وقت آخر ماه چیزی برای خوردن داشته باشند. باید قبول کرد که نویسندگی در ایران از ضعیف ترین قشرهای فعال در هنر هفتم است.

خبر

فیلم‌هایی که کریسمس اکران می‌شوند؛
هالیوود در زمستان گرم می شود!

بازگشت مری پاپینز
فیلمی که اتفاقاتش ۲۵ سال بعد از فیلم کلاسیک «مری پاپینز» دیزنی محصول ۱۹۶۴ رخ می‌دهد. دنباله‌ای که راب مارشال بر آن فیلم صمیمانه دوران رکود اقتصادی ساخته به نسخه اریجینال کاملا نزدیک است. امیلی بلانت ستاره فیلم موزیکال قبلی مارشال یعنی «به درون جنگل» (Into the woods) در نقش اصلی است و لین مانوئل میراندا نقش همان لندنی فقیر شادمان را دارد که چراغ‌های خیابان را روشن می‌کند و اصلا فیلم را او جلو می‌برد. این دو نفر پاداش زندگی خواهر و برادر غمگین نسخه اصلی هستند که حالا بزرگ شده‌اند یعنی جین (با بازی امیلی مورتیمر) و مایکل بنکس (با بازی بن ویشا). دو نفری که ناامیدانه تلاش می‌کنند تا خانه پدری قدیمی‌شان را در چری لین تری نجات بدهند. این فیلم موزیکال که به طرز شایسته‌ای بر پایه رویا بنا شده از لحاظ بصری نوآورانه و گرم و جذاب است.

معاون رییس جمهور
آدام مک‌کی با بازیگر اسکاری‌اش برای فیلم «رکود بزرگ» یعنی کریستین بیل به میدان برگشته است. بیل برای این نقش مجبور شده ۴۰ پوند وزن اضافه کند و رنج زیادی متحمل شده. مجبور شده دندان مصنوعی بگذارد و گریم سنگینی را تحمل کند تا نقش دیک چنی، سیاستمدار زیرکی را بازی کند که توسط همسر قوی‌اش، لین (که نقش‌اش را ایمی آدامز بازی می‌کند) همیشه و در همه دوره‌های زندگی‌اش پشتیبانی شده است. چنی برای چهار دهه در واشنگتن دی.سی بر سریر قدرت بود و جورج دبلیو بوش را به سمت ریاست جمهوری سوق داد. نقش بوش را سام راکول بازی می‌کند.

نابودگر
این تریلر محکم از کارین کوزاما یک نوآر سرسختانه است. (فیل هی و مت مانفردی فیلمنامه‌اش را نوشته‌اند). جوری طراحی شده که همه توانایی‌های ستاره هالیوود یعنی نیکول کیدمن را نشان دهد. او شایستگی این را دارد که برای نقش اصلی این فیلم که لایه‌های زیادی دارد مورد ستایش قرار بگیرد. یک پلیس کهنه‌کار اهل لس‌آنجلس که ورزشکار، سرسخت و در عین حال آسیب‌پذیر است. او با گناه‌هایی که در گذشته انجام داده مواجه می‌شود. گناهانی که می‌تواند روی شوهر سابقش و دختر نوجوان عصبانی‌اش تاثیر بگذارد. تصور اینکه کسی بتواند بازی بهتری از کیدمن در این نقش ارائه بدهد کار دشواری است.

استن و اولی
این تصویر نیش‌دار از کمدین‌های پا به سن گذاشته کلاسیک، استن لورل (با بازی استیو کوگان) و الیور هاردی (با بازی جان سی.رایلی) ماجرای آنها را در تور سال ۱۹۵۳ روایت می‌کند که در انگلستان برگزار شد. رابطه رفیقانه میان دو مرد تماشاگران مسن‌تر را جلب خواهد کرد و باید روی عمیق‌ترین احساسات اعضای مسن‌تر آکادمی اسکار هم کار کند. آنهایی که دوئت درخشان لورل و هاردی را به یاد می‌آورند. کوگان و رایلی نه تنها حضور درخشان لورل و هاردی را روی صحنه را به ارث بردند و به تصویر کشیدند که علاوه بر آن آشکار کردند این دو هنرمند چقدر عمیق یکدیگر را دوست داشتند.

«دنیای هوادار» از سریال های در حال تولید گزارش می دهد؛

شبکه نمایش خانگی در تسخیر ستاره‌ها

ریحانه تاج بخش

به اواخر سال نزدیک می شویم و در شرایطی که اکثر فیلمسازان به دلیل نزدیکی جشنواره فجر پروژه های سینمایی شان را به اتمام رسانده اند، ممکن است به سریال سازی و تلویزیون روی بیاورند. به همین دلیل آمار سریال های در حال تولید فصل زمستان به طور قابل توجهی بالا رفته است. بخشی از آن بخاطر تولید برای نوروز صدا و سیما و بخشی از آن هم برای شبکه نمایش خانگی توسط سینما گران. به همین مناسبت، در دو قسمت جدا گانه نگاهی می اندازیم به سریال های در دست تولید که در قسمت اول به چهار سریال «نهنگ آبی»، «ستایش»، «دل» و «ن.خ» خواهیم پرداخت.

«نهنگ آبی» (فریدون جیرانی)
تاریخ دقیق آغاز پخش سریال «نهنگ آبی» مشخص شده است. این سریال شبکه نمایش خانگی از ۱۸ دی‌ماه آغاز به پخش خواهد کرد. سریال «نهنگ آبی» به کارگردانی فریدون جیرانی، تهیه کنندگی سعید ملکان و نویسندگی بهرام توکلی جلوی دوربین رفته است. تاکنون اطلاعات مشخصی از داستان این سریال شبکه نمایش خانگی منتشر نشده اما در شبکه‌های اجتماعی این سریال اطلاعات مختلفی درباره شخصیت‌ها منتشر شده است. سریل «نهنگ آبی» لیلا حاتمی، ساعد سهیلی، حمید رضا آذرنگ، حسین یاری، ویشکا آسایش، مجید مظفری، فرهاد آئیش، مصطفی زمانی، ماهور الوند، آزاده صمدی، الهام کردا، پریوش نظریه، ستاره پسیانی و دیبا زاهدی را به عنوان بازیگر دارد.
هنوز خلاصه داستان «نهنگ آبی» مشخص نیست. این سریال جدیدترین ساخته کارگردان کهنه کار فریدون جیرانی است، و داستانش در فضایی معمایی و رازآلود می گذرد.
فریدون جیرانی پیش از این فیلم‌هایی مانند «پارک وی»، «شام آخر»، «صورتی» و «قرمز» را ساخته است. سعید ملکان نیز سابقه تهیه‌ی فیلم‌هایی مانند «تنگه ابوقریب»، «ابد و یک روز» و «برادرم خسرو» را دارد. بهرام توکلی، نویسنده سریال «نهنگ آبی» سابقه ساخت فیلم‌های «پابرهنه در بهشت»، «پرسه در مه»، «اینجا بدون من»، «من دیه‌گو مارادونا هستم» و «تنگه ابوقریب» را دارد. توکلی اکنون مشغول ساخت فیلم «جهان پهلوان تختی» است. لیلا حاتمی، بازیگر سریال «نهنگ آبی» پیش از این در فیلم‌هایی مانند «رگ خواب»، «جدای نادر از سیمین» و اخیرا «بمب؛ یک عاشقانه» بازی کرده است.

«ن.خ» (سعید آقاخانی)
مدتی پیش محسن تنابنده طرح اولیه‌ای برای یک سریال با نام «اسقاطی» نوشت که قرار بود سعید آقاخانی آن را کارگردانی کند. «خشایار الوند» چند قسمت ابتدایی این طرح را به نگارش درآورد اما پس از مدتی او و محسن تنابنده به دلایلی از این پروژه جدا شدند و قرار شد تا آقاخانی با گروه دیگری این سریال را پیش ببرد. گروه جدید با سرپرستی امیر وفایی در بازنویسی تا حدی از نوشته های الوند را حفظ کردند و کار را از سر گرفتند. طرحی که محسن تنابنده به گروه ارائه داده بود «اسقاطی» نام داشت اما ظاهرا نام آن تغییر کرده است و با اسم جدید «ن.خ» تولید خواهد شد.
سریال «ن.خ» به کارگردانی سعید آقاخانی و تهیه کنندگی مهدی فرجی در نوروز ۱۳۹۸ از شبکه یک سیما پخش خواهد شد و در حال حاضر مراحل تصویربرداری را سپری می‌کند. به گفته مهدی فرجی سعید آقاخانی، حمیدرضا آذرنگ، علی صادقی، هومن حاجی عبداللهی، فریده سپاه منصور، نعیمه نظام دوست، سیاوش مفیدی و سیروس میمنت در آن ایفای نقش می‌کنند. فیلمنامه این سریال به قلم امیر وفایی به نگارش درآمده است و به زودی بازیگران دیگری به این مجموعه اضافه خواهند شد.
مجموعه تلویزیونی «ن . خ» کاری از گروه فیلم و سریال شبکه یک سیما است که در ۱۶ قسمت ۵۰ دقیقه‌ای برای پخش در ایام نوروز ۹۸ تولید می‌شود.

«ستایش ۳» (سعید سلطانی)
«ستایش ۳» ادامه همان فصل دوم است. با توجه به اینکه داستان فصل سوم از فردای همان پایان فصل دوم شروع می‌شود، کاراکتر ستایش را نرگس محمدی ایفا می‌کند. اما مشکلی که وجود دارد این است که این بازیگر در سریال آقای تخت‌کشیان حضور دارد و قرار بود قراردادش خرداد ماه تمام شود اما ظاهرا کار آن‌ها طول کشیده است.
روشن‌روان در پاسخ به این پرسش که آیا وقفه‌ای که در تولید فاز ۲ و ۳ ایجاد شده است، مخاطب را سردرگم نمی‌کند، توضیح داد: وقفه‌ای افتاده است اما مشکلی ایجاد نخواهد کرد؛ چرا که چند قسمت خلاصه می‌رویم و بعد فصل سه را ادامه می‌دهیم. تاکنون نیز ۳۰۰ دقیقه از کار تصویربرداری شده است.
به جهت اینکه کار تولید «ستایش» به طول می‌انجامد، این مجموعه سال ۹۸ پخش خواهد شد. از قرار معلوم یک ماه دیگر از تولید سریال نیز باقی مانده است و اوایل اسفندماه کم کم آماده پخش خواهد شد.
قسمت اول سریال «ستایش» به کارگردانی سعید سلطانی، سال ۱۳۸۸ ساخته شد. به گفته کارگردان و بازیگران مجموعه، بانی و طراح این سریال ایرج قادری بوده است. پخش سری اول این مجموعه از آذر ماه ۱۳۸۹ آغاز شد و در آبان ۱۳۹۰ به پایان رسید. پس از پخش ۴۴ قسمت از این مجموعه، پخش سری دوم ستایش از دی ۱۳۹۲ آغاز شد و در ۲۴ مرداد ۱۳۹۳ به پایان رسید.
«ستایش» با ایفای نقش بازیگرانی چون داریوش ارجمند، جمشید مشایخی، محمود عزیزی، زهرا سعیدی، شیوا خنیاگر، نرگس محمدی، مهدی پاکدل، مهدی سلوکی، سیما تیرانداز، رامسین کبریتی و ... جمعه شب‌ها حدود یک ساعت روی آنتن شبکه سه می‌رفت؛ سریالی که علاوه بر معرفی چند بازیگر از جمله نرگس محمدی، توانست اقبال نسبی مخاطبان را جلب کند.

«دل» (منوچهر هادی)
منوچهر هادی از جمله کارگردان های نامدار و فعال کشورمان از ساخت سریال جدیدی تحت عنوان سریال دل خبر داد. وی همچنین عنوان نمود که این سریال با همکاری عوامل سریال عاشقانه ساخته خواهد شد. اما این سریال بخش دوم عاشقانه نمی باشد، بلکه عاشقانه ای دیگر از منوچهر هادی است.
سریال «دل»، مجموعه ای به نویسندگی بابک و میثم کایدان، کارگردانی منوچهر هادی و تهیه کنندگی علی اکبر نجفی، جدیدترین سریال در حال تولید به دست منوچهر هادی است که قرار است یک ملودرام عاشقانه را روایت کند. پیش بینی شده است که این سریال به دلیل دارا بودن ژانر درام - عاشقانه یکی از سریال های پر بازدید سال ۹۸ خواهد بود.
از جمله بازیگران این سریال می توان به هنرمندانی چون ساره بیات، هومن سیدی و ... اشاره نمود. قرار بود «محمدرضا گلزار» نیز در این سریال ایفای نقش کند که حضور او در این پروژه منتفی شده است. و دلیل عدم همکاری مهناز افشار در این سریال نیز ممنوع التصویری وی می باشد.

خبر

جزئیات یک اجرای متفاوت؛
«فصل سکوت» به تالار وحدت رسید

فرهاد هراتی (آهنگساز، نوازنده و رهبر ارکستر) پس از رونمایی و اجرای چندین برنامه از آلبوم «فصل سکوت» ساعت ۲۱:۳۰ روز یکشنبه ۲۳ دی تازه‌ترین کنسرتِ این پروژه را همراه با گروه کُر «نامیرا» در قالبی متفاوت روی صحنه می‌برد.

هراتی درباره جزییات کنسرت پیش رو توضیح داد: سال ۹۶ کنسرت تئاتر «فصل سکوت» در فرهنگسرای نیاوران تهران روی صحنه رفت و خوشبختانه با استقبال خوب مخاطبان نیز مواجه شد. پس از این اجرا ما در اردیبهشت سال ۹۷ بود که موفق به رونمایی از آلبوم «فصل سکوت» شدیم و پس از برگزاری مراسم رونمایی بود که اجراهای زنده‌ای از این پروژه را ابتدا در کافه گالری نیاوران سپس در فضای باز هتل استقلال و بعد از آن در شهر رشت برپا کردیم. حالا پس از بازخوردهای بسیار مثبتی که از مخاطبان دریافت شد، تصمیم گرفتیم تا این بار همراه با گروه کُر «نامیرا» اجرای زنده دیگری را با قالبی متفاوت در تالار وحدت روی صحنه ببریم که این بار تک‌نوازی پیانو با همراهی گروه کُر خواهد بود. به عبارتی؛ من برای کنسرت تهران اثر جدیدی را برای کُر نوشتم که برایم تجربه بسیار متفاوتی از آلبوم «فصل سکوت» است.
او افزود: براساس برنامه‌ریزی‌هایی که انجام گرفته قبل از برگزاری کنسرت تهران، اجرای زنده‌ای را روز ۱۴ دی ماه در سالن سیتی سنتر اصفهان خواهیم داشت که این کنسرت نیز به تهیه‌کنندگی موسسه «نغمه سرای پارسیان» میزبان دوستداران موسیقی است. البته تفاوتی که این کنسرتِ با کنسرت تهران دارد، اجرای تکنوازی پیانو بدون همراهی گروه کُر است که با ویژگی‌های متفاوتی روی صحنه خواهد رفت. توضیح اینکه هم در اجراهای تهران و هم در اجرای اصفهان فرید حامدی به عنوان کارگردان هنری پروژه در کنارم حضور دارد و علاوه بر ساخت تیزر، طراحی پوستر و موارد تبلیغی طراحی صحنه اثر را نیز به عهده خواهد داشت.
فرهاد هراتی اردیبهشت سال جاری با هدف تولید اثری متفاوت و تجربی در عرصه موسیقی بی‌کلام آلبوم «فصل سکوت» را منتشر کرد. این هنرمند که طی سال‌های گذشته چه در قالب انفرادی و چه به عنوان رهبر گروه کُر «نامیرا» فعالیت‌هایی با خوانندگان و نوازندگان کشورمان داشته با انتشار دل نوشته‌ای به دغدغه‌های خود برای تولید این آلبوم بی‌کلام اشاره کرد و گفت: سکوت آدمی، آمیخته‌ای از سرفصل‌های رنگین زندگی است. ورق‌هایی آغشته به ناکامی‌ها و کامیابی‌ها. کتابی قطور از شکست‌ها و پیروزی‌ها. عجیب‌ترین و شگفت‌انگیزترین دریافت‌های ما از جهان هستی. ما همواره در سکوت بزرگ می‌شویم و سکوت ما روز به روز بزرگ‌تر. فصل سکوت روایتگر مسیر تبدیل سکوت به فریاد است و تصمیم برای دستیابی به نهراسیدن و حرف زدن و باور آنکه من هنوز زنده‌ام و امیدوار.
کنسرتِ «فصل سکوت» به نوازندگی پیانو فرهاد هراتی و همراهی گروه کُر «نامیرا» ساعت ۲۱:۳۰ روز یکشنبه ۲۳ دی به همت موسسه «آوای هنر» در تالار وحدت تهران برگزار می‌شود.

نکات سلامتی: فواید شکلات تلخ

- استرس را کاهش می‌دهد
- حاوی آنتی اکسیدان است
- ضد افسردگی است
- فرآیند پیر شدن را کند می‌کند
- به کنترل قند خون کمک می‌کند
- فشار خون را کاهش می‌دهد
- از بیماری‌های قلبی جلوگیری می‌کند
- جریان خون را در قلب و مغز افزایش می‌دهد
- سرشار از ویتامین‌های ضروری و مواد معدنی است

۳۰ تمرین برای خودشناسی زندگی زیباتر

خودشناسی از دیدگاه روانشناسی یعنی آگاه شدن از خصوصیات ذاتی، تحمل‌ها، محدودیت‌ها، توانایی‌ها، ضعف‌ها، علایق، ترس‌ها، خواسته‌ها و آرزوهای خود.

خودشناسی چیزی نیست که با بالا رفتن سن و خود به خودی شکل گیرد، برعکس یک تلاش آگاهانه است که در ابتدا ممکن است به نظر دشوار بیاید اما به مرور آسان‌تر شده و در نتیجه شما را به زندگی زیباتر و حقیقی نزدیک می‌سازد. یک بعد خودشناسی جنبه روانشناختی آن است و به شناخت انسان از اخلاق، روحیات و ویژگی‌های شخصیتی خود باز می‌گردد. شناخت خود به ما کمک می‌کند ویژگی‌های منحصر به فرد خود را بشناسیم. خودشناسی روانشناختی همچنین به ما کمک می‌کند با خطاهای شناختی و افکار غیرمنطقی خود آشنا شویم و آنها را تصحیح کنیم.

فردی که می‌داند شخصیت او چقدر نزدش محبوب است بی‌مهابا شخصیت دیگران را مورد نقد پی در پی قرار نمی‌دهد و حتما اصول نقد کردن را یاد می‌گیرد، تا روابط سالم‌تری داشته باشند و همین طور او می‌آموزد که اگر مورد نقد قرار بگیرد به معنی عدم مقبولیت و طرد اجتماعی او نیست. پس خودشناسی روانشناختی روابط را بهبود می‌بخشد.

در ادامه ۳۰ تمرین یا پرسش روانشناختی مطرح شده که پاسخ به آنها می‌تواند شما را در رسیدن به خودشناسی کمک کند. در مورد این پرسش‌ها خوب بیندیشید و با دقت پاسخ دهید:

۱. آیا به وضعیت فیزیکی (جسمی) خود رسیدگی می‌کنید تا بتوانید آن را شاداب و با نشاط نگه دارید؟

۲. آیا با حالات جسمانی خود مثل خستگی و بیماری کنار می‌آیید؟

۳. وضعیت عاطفی و هیجانی شما چگونه است؟ آیا آن‌ها را ابراز می‌کنید یا به احساسی مخالف با احساسی که دارید، تظاهر می‌کنید؟

۴. عشق خود را چگونه اظهار می‌کنید؟

۵. خشم خود را چگونه اظهار می‌کنید؟

۶. آیا عواطف شما جسمتان را تحت تاثیر قرار می‌دهد؟

۷. آیا می‌توانید با دیگران برخورد مناسب و همراه با مسالمت و مدارا داشته باشید؟ آیا با دیگران با گرمی و صمیمیت، رفتار می‌کنید؟ آیا به موقع می‌توانید خود را از مردم کنار بکشید و در صورت ضرورت از ایشان دور نمایید؟

۸. آیا خود را آسیب‌پذیر و ضعیف نشان می‌دهید؟ آیا برای آزاد ساختن هیجانات خود نیاز به روان‌درمانی، رفتاردرمانی و یا گروه‌درمانی احساس می‌کنید؟

۹. آیا احساسات شما تابع شماست و یا شما تابع احساسات خود؟ آیا احساساتتان آشفته و ناگهانی هستند؟ با احساسات خود چگونه کنار می‌آیید؟

۱۰. آیا قواعد ذهنی شما با واقعیت‌های موجود توافق و هماهنگی دارد؟ آیا نقشه‌هایی را که در ذهنتان می‌پرورید، مبهم و غیرحقیقی می‌انگارید؟ آیا نیاز دارید که نقشه‌های ذهنی خود را با شرایط و اوضاع کنونی وقف دهید؟

۱۱. آیا افکار آزاردهنده دارید و یا مسایل و مشکلات را کوچک و بی‌اهمیت تلقی می‌کنید و خود را به تغافل و بی خبری می‌زنید؟

۱۲. آیا می‌توانید روی موضوع خاصی متمرکز شوید و یا در دور باطلی قرار می‌گیرید؟ آیا نیاز به شناخت درمانی دارید تا افکاری روشن، متمرکز و منطبق با حقیقت داشته باشید؟

۱۳. در تصمیم‌گیری کدام مرکز را برای مشورت انتخاب می‌کنید و به آن اطمینان دارید؟ تصمیم‌های عجولانه و شتابزده می‌گیرید و یا با هیجانات و احساسات خود مشورت می‌کنید و یا عقل و منطق را ترجیح می‌دهید (یعنی نظریات مختلف را جمع آوری می‌کنید تا بتوانید آن‌ها را مورد استفاده قرار دهید)؟

۱۴. تصمیم‌های مهم زندگی خود را بنویسید و کانون تصمیم گیری خود را در هر یک مشخص کنید و بالاخره کانون ارجح را پیدا کنید که جسمتان است یا قلبتان و یا ذهنتان؟

۱۵. هنگامی که حال خوش و آرامی دارید چه احساس و تفکری نسبت به خود و دیگران و نحوه ارتباط با آن‌ها دارید و اصولا چه تفاوتی با زمانی که ناراحت و کج خلق و دلواپس هستید دارید؟ مثلا قادر به انجام چه کارهایی می‌شوید که در موقع بدحالی از عهده آن‌ها برنمی‌آیید؟

۱۶. احساسات، اندیشه‌ها و رفتارهای خود را در زمانی که حس می‌کنید، دارید از هم می‌پاشید و توان مقابله با مشکلات را از دست داده‌اید، شرح دهید.

۱۷. با موقعیت‌های تنش زا چگونه برخورد می‌کنید و چگونه می‌کوشید تا با پیدا کردن موقعیت مناسب، خود را از این وضع رها کنید؟ آیا برای رهایی از مشکلی که آزارتان می‌دهد به روش‌های نومیدکننده و بی‌اثر متوسل می‌شوید؟

۱۸. چه چیزهایی مانع از آن می‌شود تا نتوانید کار دلخواه خود را انجام دهید و یا آنچه را در دل دارید به زبان نیاورید؟

۱۹. چه عواملی شما را از نیرومند شدن و یا عاشق شدن باز می دارد و یا از ابراز احساسات شما جلوگیری می‌کند و اجازه نمی‌دهد که خوش خلق باشید؟

۲۰. آنچه را که قادر به انجام آنها نیستید یا اجازه انجام آنها را به خود نمی‌دهید، به دقت بنویسید. (منظور کارهایی است که با انجامش می‌توانید تغییرات اساسی در سبک زندگی و شیوه ارتباطی خود بوجود آورید).

۲۱. چه وسوسه‌هایی در ذهنتان دارید؟ آیا هیچ یک از این وسوسه‌ها مسبب مشکلات شما نبوده و یا موجب انحراف خلق و خو و ناسازگاری در شما نگشته است؟

۲۲. به نظر شما چه خصوصیاتی باعث رشد و بلوغ و کمال فردی می‌شود؟ آن صفات، ویژگی‌ها و خصلت‌ها را فهرست وار بنویسید.

۲۳. از مهارت‌های مذکور در سوال قبل، کدامیک را دارا و یا فاقد آن هستید؟

۲۴. وقتی مضطرب هستید و یا مثلا دچار خشم و یا هراس شده‌اید، چه واکنشی نشان می‌دهید؟

۲۵. ما برای چه در این دنیا هستیم و هدف و مقصود ما از زندگی چیست؟ خیلی واضح و روشن بیان کنید به طوری که یک موجود غیرزمینی پاسخ شما را درک کند.

۲۶. اگر فقط یک سال فرصت زنده ماندن و زندگی کردن داشتید چه کارهایی انجام می‌دادید؟ چرا از هم اکنون این کارها را انجام نمی‌دهید؟

۲۷. وظایف شما در زندگی چیست؟ احساس می‌کنید برای چه کاری ساخته شده‌اید و از عهده چه کاری بهتر برمی‌آیید؟ جملات زیر را کامل کنید:

- دوست دارم چه جور آدمی باشم ...
- دوست دارم چه فعالیت‌هایی را دنبال کنم ...
- رسالت فردی من عبارت است از این که ...

۲۸. دنیا را چگونه می‌بینید؟

۲۹. در زندگی چه اشتباهاتی مرتکب شده‌اید؟ در ازای از دست دادن بعضی چیزها، چه چیزهایی را بدست آورده‌اید؟ آیا جزو آن افرادی هستید که عشق را در جایی که نبوده، جسته‌اید؟ مثلا در غذا و...

۳۰. دو ستون رسم کنید.

در ستون اول تمام صفاتی را که در خود سراغ دارید، بنویسید. در ستون دوم، صفات متضاد را بنویسید، صفاتی که شما مایل به قبول آنها نیستید.

امید است با به‌کارگیری اصول و روش‌های مناسب بتوانید به خودشناسی رسیده، بهتر ویژگی‌های شخصیتی و رفتاری خود را بشناسید، زندگی زیباتر و در جامعه نقش موثرتری داشته باشید.

مهارت های زندگی

عادت ها و رفتارهای کوچک زندگی (۱)

قسمت اول: حریم شخصی

حریم شخصی بحث تازه‌ای نیست. شاید بتوان قدمت آن را به اندازه‌ی قدمت نوع انسان بر کره‌ی زمین دانست. زمانی که حدود سیصد هزار سال قبل، یکی از نیاکان ما، بدون اینکه «فریاد بزند» وارد غار همسایه‌ی خود شد و یا حدود چهل هزار سال قبل، وقتی که هنگام شب نشینی، یکی از پدران من، نقاشی ترسیم شده توسط پدر شما بر دیوار غار انتهای را، بدون اینکه از او اجازه بگیرد، بررسی کرد. با این وجود، توسعه‌ی تکنولوژی باعث شد که فرصت‌های شکستن حریم شخصی دیگران افزایش یابد و از طرفی حفظ حریم شخصی هم به دغدغه‌ی جدی‌تری تبدیل شود. دغدغه‌ای چنان جدی، که امروز من و شما، حتی یاد مشکلات پدرانمان هم افتاده‌ایم و برایشان دلسوزی می‌کنیم. میز من در محیط کار، محیط خانه، اتاق فرزندان، کیف نوجوان دبیرستانی من، کامپیوتر و موبایل دوست یا همسر من، اکانت‌های شبکه های اجتماعی، تنها نمونه‌هایی انگشت شمار از انبوه مواردی هستند که بحث حریم شخصی را به پیش می‌کشند. بیایید با خودمان فکر کنیم که جایی که قانون اظهار نظر نکرده و حتی گاهی عرف هم آنها را مبهم یا مسکوت گذاشته است، ما چگونه با بحث حریم شخصی خود و دیگران رفتار می‌کنیم:

- آیا حریم شخصی‌مان برایمان مهم است؟ آن را چقدر بسته یا باز تعریف‌می‌کنیم؟
- آیا وقتی دیگران وارد حریم شخصی ما می‌شوند، به آنها تذکر می‌دهیم؟ یا با رفتار و شیوه‌های دیگر سعی می‌کنیم مسئله را حل کنیم؟
- آیا گوشی موبایل دوست یا همسر خود را چک می‌کنیم؟ یا معتقدیم می‌توان این کار را انجام داد؟
- آیا اگر تلفن فرد دیگری (دوست یا همکار یا همسر) زنگ خورد، گوشی را به جای او جواب می‌دهیم؟
- آیا بچه‌هایمان فضایی اختصاصی برای خودشان دارند؟ اصلاً فکر می‌کنیم باید داشته باشند؟ آیا سن یا شرایط خاصی را برای تعریف حریم شخصی فرزندانمان در نظر می‌گیریم؟
- مرز مجاز بودن و پذیرفته بودن کجاست؟ در اینستاگرام، دیدن فهرست کسانی که شما آنها را تعقیب می‌کنید مجاز است، اما آیا بررسی آنها پذیرفته هم هست؟
- در چه مواردی، بیش از حد نسبت به حریم شخصی وسواس به خرج داده‌ایم؟ آیا سوال قبل، نمونه‌ی یک وسواس نیست؟

خودمان با چه رفتارهایی به دیگران نشان می‌دهیم که حفظ حریم شخصی آنها برایمان مهم است؟

***

طبیعتاً اینها تعداد بسیار محدودی از مسائلی هستند که درباره حریم شخصی قابل طرح هستند.

شما تا چه حد به حریم شخصی همسر، فرزند و یا دوستانتان احترام می گذارید؟!

مدیریت زندگی

نشانه های رابطه عاطفی سالم

- هرکس می کوشد به دیگری در کشف نکات مثبت و توانمندی هایش کمک کند.
- هرکس می تواند خواسته هایش را به صراحت و صداقت مطرح کند.
- هریک از طرفین به همان اندازه که از دیگری تقاضای تغییرات مثبت دارند، برای پیشرفت خود در جهت مثبت فکری و رفتاری تلاش می کنند.
- فردیت در زوجیت حل نمی شود. فرصت تجربه همزمان یکی شدن و جداماندن ایجاد می شود.
- غرق شدن و تفکر در تنهایی و گفتگو کردن از خاطرات مشترک به یک اندازه لذتبخش است.
- هریک از طرفین از رشد و پیشرفت دیگری لذت می برد و حمایت می کند.
- قرار نیست یک نفر ناخدای کشتی باشد و دیگری در موتورخانه یا آشپزخانه مشغول کار باشد.
- طرفین یکدیگر را راهنمایی می کنند ولی کنترل نمی کنند. کسی ربات گوش به فرمان کس دیگری نیست.
- همراه بودن دوستان و نزدیکان در تفریحات و مسافرت ها لذت بخش است اما تنها شیوه تحمل پذیرکردن سفر و تفریح نیست.
- لازم نیست هریک از طرفین در تمام ساعات روز و تمام روزهای هفته، در تماس و در دسترس دیگری باشد.
- گوش دادن به دغدغه های دیگری حتی اگر آنها دغدغه من نیستند، لذت بخش و لااقل قابل تحمل است.
- رابطه عاطفی دنیای دیگری را بزرگتر می کند نه کوچکتر...

معرفی کتاب

«قدرت فکر» (جلد اول)

کتاب «قدرت فکر» اثر دکتر ژوزف مورفی است که توسط هوشیار رزم آرا به فارسی ترجمه گردیده است که بیش از ۲۱ چاپ رفته و یکی از برترین کتاب های روانشناسی است.

«قدرت فکر» پژوهشی در زمینه ی بازسازی نیروی اندیشه، اراده و تلقین است و به شما یاد می دهد چگونه از ضمیر ناخودآگاه خود که همچون سربازی اوامر شما اجرا می کند در جهت بهبود شرایط جسمی وروحی کمک بگیرید و با تکیه بر نیروی باطن خود به هرآنچه می خواهید برسید.

این کتاب شامل ۳۸۴ صفحه است که در قالب بیست فصل منتشر شده است که برخی سرفصل های آن عبارتند از:

گنجینه‌ای در باطن / چگونگی فعالیت نفسانیات / قدرت لایزال شعور باطن / روان درمانی در دوران قدیم / روان درمانی در دوران معاصر / تکنیک های علمی روان درمانی / گرایش ضمیر باطن به زندگی / چگونه به آرزوهای خود می رسید؟ / آیا پولدار شدن هدف است؟ و ...

در زمستان به کدام شهر ایران سفر کنیم؟

۱ – چابهار

شهر بندری چابهار در استان سیستان و بلوچستان همیشه مورد توجه مردم، چه از نظر سیاسی یا فرهنگی و گردشگری بوده است. با ما همراه باشید. چابهار یکی از شهرهای جنوب شرقی استان سیستان و بلوچستان و تنها بندر اقیانوسی ایران است که در کرانه دریای مکران و اقیانوس هند قرار دارد. این بندر یکی از مهم‌ترین چهارراه‌های کریدور شمال- جنوب بازرگانی جهانی است. چابهار علاوه بر موقعیت بازرگانی، دارای جاذبه‌های فراوان تاریخی و طبیعی است. آب‌وهوای این شهر و پیرامون آن همیشه بهاری و معتدل است و به همین دلیل چابهار (چهاربهار) نامیده می‌شود.

با هم دیدنی‌های چابهار را مرور می کنیم:

کوه‌های مینیاتوری

این کوه‌ها از دیدنی‌های حیرت‌انگیز چابهار به موازات ساحل از منطقه کچو تا نزدیکی خلیج گواتر کشیده شده و از پدیده‌های مورفولوژی این ناحیه محسوب می‌شود.

تالاب لیپار

این تالاب به تالاب صورتی نیز موسوم است و از مناطق زیبا و طبیعی منطقه است که با چشم‌اندازی فوق‌العاده در ۱۵ کیلومتری شرق چابهار در نزدیکی روستای رمین و در مسیر جاده ساحلی چابهار-گواتر قرار گرفته است. وجود پرندگانی چون چنگر، فلامینگو، کشیم، انواع حواصیل، طاووسکن، باقرقره، تیهو، عقاب‌دشتی، زیبایی این منطقه را دوچندان نموده است.

مسجد جامع دزک

این مسجد در روستای دزک در ۳ کیلومتری شرق سراوان واقع شده است. زمان ساخت مسجد مشخص نیست. احتمال داده می‌شود که این مسجد به زمان دوران صفویه تعلق داشته باشد. مصالح به کار رفته در دیوارها و ستون‌ها از خشت وچینه و پوشش سقف از فرآورده‌های نخل و خرما و گز و کنار است.

موزه محلی چابهار

ساختمان قدیمی فرمانداری چابهار که از دوران قاجار به جا مانده، اکنون موزه محلی چابهار است. این بنا بر روی سکویی به ارتفاع یک و نیم متر و به وسعت حدود ششصد و پنجاه متر مربع بنا شده و دارای سه درب ورودی، مجموعه اتاق‌ها، راهرو و ... است. بنا در دو طبقه ساخته شده است که قسمتی از آن بوسیله سکویی با سقف چوبی و ستون آهنی احاطه شده است.

غارهای بان مسیتی

غارهای بان مسیتی به مجموعه غارهایی در ۵ کیلومتری شمال باختری روستای تیس در دامنه کوه شهبازبند (در نزدیکی چابهار) گفته می‌شود. یک غار طبیعی و دو غار مصنوعی در کنار هم قرار دارند. غار اول طبیعی و به شکل نیم‌دایره و با استفاده از روش تراشکاری درون غار و دهانه آن توسعه پیدا کرده است. یک آرامگاه کوچک از گچ به صورت دوسطح افقی که بر روی یکدیگر قرار دارند و فاقد آثاری مانند سنگ‌نبشته، خط و لوحه در عمق یک متر از سطح غار دیده می‌شود که در گرد آن یک فضای کوچک وجود دارد.

قلعه پیروز گت

قلعه پیروز گت در بخش مرکزی پنج کیلومتری شمال غربی چابهار در روستای تیس قرار دارد. این اثر از دوره اشکانیان و ساسانیان است. این دژ بر فراز تپه‌ای در میانه دره تیس واقع است. بلندی تپه از ارتفاع دو رشته کوه پیرامون تپه بیشتر نمی‌باشد. آثاری از برج‌ها در ضلع شمالی و جنوبی دیده می‌شود.

درخت مکرزن

درخت مکرزن که به انجیر معابد، لور و انجیر هندی نیز معروف است، نام درختی معروف در شهرهای چابهار و نیک شهر است.

این درخت از جاذبه‌های گردشگری این دو شهر به‌شمار می‌آید. اصل این گیاه از هند شرقی و دارای برگ‌های پهن است و شاخه‌های آن به پایین سرازیر می‌شود و در لای شن‌ها ریشه می‌دواند.

گل افشان

یکی از دیدنی‌های حیرت‌انگیز شهرستان چابهار، کوه‌های گل‌افشان آن است که مهم‌ترین آن‌ها در نقطه‌ای نزدیک به کنارک به نام بندر تنگ قرار دارد. کوه گل‌افشان بندر تنگ با ارتفاع تقریبی ۱۰۰ متر و قطر قاعده کمی بیش از ۱۰۰ متر در فاصله حدود ۱۰۰ کیلومتری شهرستان چابهار قرار دارد.

منطقه حفاظت شده گاندو

رودخانه باهوکلات یکی از پرآب‌ترین رودخانه‌های استان سیستان و بلوچستان و عامل اصلی حیات و زندگی در جنوب استان به حساب می‌آید.

این رودخانه به ویژه به دلیل زیستگاه تمساح ایرانی اهمیت توریستی فراوان دارد.

این رودخانه آب‌های مناطق وسیعی از صفحات جنوبی شهرستان ایرانشهر (بخش‌های سرباز، بمپور، راسک) و شهرستان چابهار (بخش‌های دشتیاری قصر قند) را جمع‌آوری کرده و به دریای عمان سرازیر می‌کند.

مسجد جامع تیس

از مناطق دیدنی چابهار می‌توان از مسجد تیس نام برد؛ مسجد جامع تیس که از لحاظ معماری مانند مساجد کشورهای پاکستان و هندوستان است، مانند اکثر مساجد اهل تسنن یک مناره دارد. صحن این مسجد هر زائری را ولو برای اولین بار، به یاد تابلوهای پر از رنگ زیبا می‌اندازد. مناره و گنبدهایی که با رنگ‌های سبز و قرمز زیباتر شده‌اند و درب‌هایی که با شیشه‌کاری‌های منظم و نامنظم رنگارنگ جلوهایی چشم‌نواز به مسجد داده‌اند و مردمانی سفیدپوش و بلوچ‌زبان که دوستانه و مهربان زائران را با لبخند نگاه می‌کنند.

بندر گواتر

در منتهی الیه جنوب شرقی ایران، در آخرین نقطه مرزی شهرستان چابهار و تماس با مرز پاکستان بندری کوچک و قدیمی اما زرخیز به نام «گواتر» قرار گرفته است. گواتر، تکه کوچکی از محدوده سیستان و بلوچستان واقع در منتهی الیه جنوب شرقی سرزمین زرخیز ایران اسلامی، چون گوهر بهشتی در ساحل دریای عمان می‌درخشد.

گواتر به واسطه قرار گرفتن در مجاورت جنگل‌های حرا یکی از مناطق حفاظت شده محیط زیست به شمار می‌رود.

سبک زندگی

مهربانی های کوچک زندگی (۱)

مهربانی‌های کوچک زندگی، حرف جدیدی نیست. سنتی است که سالهاست در همه جای دنیا رایج است. محبت کردن به کسانی که الزاماً نمی‌توانند محبت ما را جبران کنند و حتی شاید هرگز ما را نبینند و نشناسند تا برایمان کاری انجام دهند.

زمانی، خریدن یک یا چند تنور نان نانوایی، سنت رایجی بود و حتی خیلی از ما، برای رفع مشکلاتمان، چنین نذری می‌کردیم. مهم نبود که چه کسی نان را می‌خرد. ثروتمند است یا فقیر. من را می‌شناسد یا نه. مهم این بود که در لحظه‌ای که پول را از جیبش در می‌آورد تا قیمت نان را حساب کند، می‌گفتند: امروز، چوب خط نانوایی را یک نفر خریده است.

نمی‌توان انکار کرد که به تدریج، ما نسبت به هم نامهربان‌تر شده‌ایم. خودمان را بیشتر از دیگران می‌بینیم. نمی‌توانیم بگوییم «مردم نامهربان‌تر شده اند». چون مردم، چیزی خارج از جمع ما نیستند: مردم، همان خودمان هستیم.

از این شماره فهرست ساده‌ای از مهربانی های کوچک زندگی را، فراهم آورده ایم که اگر به دور و اطرافمان بنگریم حتما موارد بسیار دیگری هم می یابیم.

باهم مهربان باشیم تا زندگیمان سرشار از مهر شود.

- وقتی در پارکینگ به سمت ماشین خود می‌روید تا آن را بردارید به یک راننده‌ی سرگردان در جستجوی پارکینگ، بگویید که می‌تواند بیاید و جای شما پارک کند و او را به سمت محل ماشین خودتان هدایت کنید.
- وقتی در ترافیک خیابان یا جاده هستید و ماشین کناری، ناامیدانه راهنما می‌زند و به دنبال موقعیتی برای دور زدن یا تغییر خط می‌گردد، لحظه‌ای توقف کنید تا مسیرش را تغییر دهد.
- وقتی شبها، ماشینی در کوچه یا خیابان متوقف می‌شود و شما پشت آن معطل هستید، به جای چراغ زدن، چراغ ماشین خود را خاموش کنید تا مسافران یا اعضای خانواده‌اش برای پیاده شدن، هول نشوند.
- اگر در سوپرمارکت یا فروشگاه، خرید زیادی داریم و نفر بعد از ما در صف صندوق، یکی دو قلم کالا دارد، از او خواهش کنیم که قبل از ما، حساب کند.
- یک ظرف صابون مایع بخرید و در مسیر رانندگی خود در جاده، به دنبال یک دستشویی بگردید که به آن نیاز داشته باشد!
- وقتی در پایان مهمانی، صاحبخانه اصرار می‌کند که شما هیچ چیز نخوردید، شکلات خود را بردارید و آن را به دوست خود یا هر کس دیگری که بعداً می‌بینید بدهید.
- اگر پیرزن یا پیرمرد دستفروشی را دیدید که در خیابان یا مترو، فروشندگی می‌کند و مشخص بود که نان خودش را از این راه تامین می‌کند، می‌توانید بسته‌ی لیف یا جوراب او را بخرید، اما از او نگیرید و بخواهید که آنها را میان دیگران، به رایگان توزیع کند
- برای مردهای بی خانمان یک وعده غذا تهیه کنیم. یا وقتی به صورت خانوادگی رستوران می‌رویم، یک ظرف غذای اضافی هم بگیریم. احتمالاً تا قبل از رسیدن به خانه، کسی را پیدا می‌کنیم که غذا را به او بدهیم. قطعاً لذت رستوران، چند برابر خواهد شد.
- اگر در فروشگاهی دستگاه‌های فروش اتوماتیک نوشیدنی یا قهوه یا ... وجود دارد، می‌توانید به دستگاه پول یک قهوه یا نوشابه را بدهید، اما چیزی نگیرید تا نفر بعدی، کمی شگفت زده شود!

سرمربی تیم ملی فوتبال جوانان انتخاب شد

سیروس پورموسوی، سرمربی سابق فولاد خوزستان در لیگ هجدهم، به عنوان سرمربی تیم ملی جوانان برگزیده شد. پورموسوی به عنوان دستیار عبدالله ویسی توانست به همراه استقلال خوزستان در سال ۹۴ قهرمان لیگ برتر شود سپس به عنوان سرمربی استقلال خوزستان در لیگ قهرمانان آسیا شرکت کرد و یک فصل و نیم سرمربی فولاد خوزستان بود. او در این فصل جای خود را به ایلی استن داد.

اخبار استان

حیدری: البرز، مرکز کونگ فو کشور است

رئیس فدراسیون کونگ فو باحضور در مجمع انتخاباتی هیئت استان البرز، این استان را مرکز کونگ فو کشور معرفی کرد.
به گزارش«دنیای هوادار»،رضا حیدری رئیس فدراسیون کونگ فو ضمن بیان مطلب فوق اظهار کرد: حقیقتا پیشکسوتان و افراد توانمندی که در کونگ فو استان البرز حضور دارند، آرزوی بسیاری از استانها هستند که این مهم وظیفه و مسئولیت کونگ فو البرز را سنگین تر می کند.
وی افزود: با توجه به اعلام آمادگی اداره کل ورزش و جوانان استان البرز، میزبانی یکی از مسابقات مهم کشوری و دوره های مربیگری در سال ۹۸ به این استان واگذار خواهد شد.
حیدری با اشاره به تلاش برای ثبت یک رشته ی رزمی ایرانی در سطح جهان گفت: رویکرد وزارت ورزش و جوانان و کمیته ملی المپیک این است که یک رشته ی رزمی کاملا بومی و ایرانی را در سطح جهان به ثبت برسانیم که این مهم در حال انجام است.
وی جامعه ی کونگ کشور را جامعه ای بی ادعا و دلسوز ارزیابی کرد و ادامه داد: ظرف چندماه آینده مسابقات قهرمانی جهان و مجمع جهانی کونگ فو به میزبانی ایران برگزار می شود.
رئیس فدراسیون کونگ فو تصریح کرد: پیش بینی می کنیم بیش از ۵۰ کشور از ۵ قاره در مسابقات کونگ فو جهانی به میزبانی ایران شرکت کنند.

پیاده روی خانوادگی در ساوجبلاغ برگزار شد

خانواده های ساوجبلاغی روز جمعه در همایش با شکوه پیاده روی با عنوان «صبح و نشاط » شرکت کردند.
به گزارش«دنیای هوادار»،در این پیاده روی ده ها تن از مردم شهرستان ساوجبلاغ از مصلای نماز جمعه تا میدان دانش شهر هشتگرد را به مسافت حدود ۲ کیلومتر پیمودند.
این همایش پیاده روی نیز با انجام حرکات ورزشی و نرمش صبحگاهی همراه شد ضمن آنکه اجرای سرود «وطنم» توسط خواننده شهیر کشورسالار عقیلی از برنامه های جذاب و شنیدنی بود.
همچنین طرح غربالگری تنبلی چشم برای کودکان سه تا ۶ سال و معاینات پزشکی توسط امدادگران هلال احمر در حاشیه این همایش انجام شد.
فرماندار ساوجبلاغ در این همایش گفت:اجرای ورزش های همگانی در شهر ها و روستاهای ساوجبلاغ در پویایی این شهرستان تاثیر گذار است.

تیمداری در والیبال؛

تشکیل باشگاه ورزشی «شهرداری کرج» کلید خورد

جامعه ورزش البرز در حالی شاهد تیمداری وحضور تیم والیبال شهرداری کرج در لیگ یک کشور هستند که انتظار دارند با تشکیل باشگاه شهرداری کرج این فرایند شکل سازمان یافته تری داشته باشد.
به گزارش«دنیای هوادار»، موضوع شکل گیری باشگاه شهرداری کرج در ادوار مختلف فعالیت شورای شهر مطرح بوده و هر بار بنا به دلایلی به ثمر نرسیده است.
این عدم شکل گیری سبب شده گاها وبا تلاش برخی چهره های علاقمند به ورزش در بدنه شهرداری شاهد برخی تحرکات باشیم و ماحصل آن حضور متفرقه ومقطعی برخی تیم ها با نام شهرداری کرج در لیگ های مختلف کشور بوده ایم.
در این سالها به تناوب تیم های فوتبال ووالیبال و حتی کشتی در سطح لیگ های کشور حاضر شده اند اما هر یک به دلیل فقدان سازوکار مناسب و نبود یک تشکیلات منسجمی به نام باشگاه پس از مدتی رها شده اند.
حال در دوره پنجم شورای شهر نیز شاهد تلاش هایی از سوی برخی چهره های باسابقه ورزش در بدنه ورزش شهرداری کرج هستیم که منجر به شکل گیری تیم والیبال شهرداری کرج وحضورش در لیگ یک کشور شده است.
فارغ از اینکه این تیم چه نتایجی کسب می کند و در شکل گیری این تیم چه عواملی دخیل بوده از جنبه مثبت می توان آن را مقدمه ای برای ایجاد باشگاه شهرداری کرج و مجاب کردن اعضای شورا به تصویب آن برای سال آتی دانست موضوعی که علی علوی مدیر اداره نگهداری، تجهیز وتوسعه اماکن ورزشی شهرداری کرج به آن اذعان دارد.
وی در این ارتباط گفت: شکل گیری تیم والیبال شهرداری کرج به واسطه ظرفیت هایی بود که در این رشته ورزشی در سطح شهر کرج و بدنه شهرداری وجود داشت.
علوی ادامه داد: این تیم با حداقل اعتبار وبودجه وبا یک کار شبانه روزی شکل گرفت تا به نوعی نام و برند شهرداری کرج را به عنوان یک تشکیلات حامی ورزش در سطح کشور مخابره کنیم.
وی تصریح کرد: قطعا این تیم انتظار اهالی ورزش را به شکل کامل برآورده نمی کند اما می تواند محرک و مبنای خوبی برای شکل گیری باشگاه شهرداری کرج باشد و اعضای محترم شورای شهر را به این جمع بندی برساند که ورزش کلانشهر کرج این ظرفیت و پتانسیل را دارد تا باشگاهی به نام شهرداری داشته باشد و رشته های مختلف هرساله با اعتباری مشخص وشفاف ودر قالب یک سیاست مشخص در سطح کشور حاضر شوند.
مدیر اداره نگهداری، تجهیز وتوسعه اماکن ورزشی شهرداری کرج ضمن اشاره به پویایی و تحرک مضاعف ورزش شهرداری کرج در ماه های اخیر گفت: اعزام تیم ها به مسابقات کلانشهرها در کنار میزبانی از رشته شنا در این مسابقات، افزایش بهره وری اماکن ورزشی و بهبود خدمات دهی به شهروندان در این مدت رقم خورده است.
تشکیل باشگاه در دستور کار شورا قرار گیرد
علوی با اشاره به اینکه شورای شهر در آستانه بررسی و تدوین بودجه سال آتی است و بهترین فرصت است تا موضوع ایجاد باشگاه شهرداری کرج وتامین اعتبار در آن لحاظ شود گفت: ظرفیت های ورزش کرج آنقدر بالا است که قطعا شکل گیری باشگاه شهرداری کرج می تواند به عنوان یک بازی برد برد ثمرات بسیار زیادی را برای شهر به دنبال داشته باشد.
وی ادامه داد:امیدوارم با توجه به علاقمندی وتعلق خاطر آنها به ورزش و تجارب گرانبهایی که برخی اعضا در حوزه مدیریت ورزشی دارند این اتفاق مبارک رخ بدهد و شهرداری کرج نیز به جمع کثیر شهرداری های فعال کشور در حوزه ورزش بپیوندد.
به نظر می رسد فضا و شرایط مساعدی برای مطرح شدن دوباره پرونده ایجاد باشگاه ورزشی شهرداری کرج در پارلمان شهری مهیا شده واهالی ورزش به خصوص در کلانشهر کرج انتظار دارند مجموعه مدیریت شهری این بار با اراده ای قوی تر به این میدان وارد شود.
قطعا حضور شهرداری کرج در عرصه باشگاهداری می تواند انگیزه و نشاطی دو چندان به ورزش کرج بدهد و جایگاه این کلانشهر و در در ابعادی بزرگتر البرز را در سطح کشور ارتقا دهد.

نگاه هوادار

عکس یادگاری تیم ملی؛ قلی‌زاده هم بود

سردار آزمون و علیرضا جهانبخش به عنوان دو مهاجم ایرانی حاضر در اروپا که در لیست نهایی کی روش نیز قرار گرفته بودند یکی دو روز اخیر را در جایی دورتر از سایر بازیکنان زیر نظر مربیان بدنساز به تمرین می‌پردازند. سردار در همین اردوی تیم ملی و جهانبخش نیز در تیم باشگاهی دچار مصدومیت شدند و با توجه به حساسیت بازی های جام ملت های آسیا و همینطور قرار گرفتن در میان نام های اصلی در دوحه و محل اردوی تیم ملی حضور یافتند تا بتوانند دوران بهبودی خود را پشت سر بگذارند. در کنار این دو بازیکن، علی قلی زاده که به عنوان جانشین احتمالی یکی از بازیکنان در دوحه حضور دارد هم هنوز نتوانسته به فرم ایده آل خود نزدیک شود و به همین دلیل اختصاصی و زیر نظر مربیان بدنساز تیم ملی تمرین می کند.
نکته جالب درباره این بازیکنان اینکه روز گذشته قرار بر این بود تا ملی پوشان، عکسی تیمی بیاندازند و به همین دلیل سه بازیکن مورد نظر نیز با پوشیدن پیراهن متحد با سایر بازیکنان وارد قاب عکس تیمی شدند و پس از ثبت عکس یادگاری، از بازیکنان جدا شده و به سالن وزنه برای ادامه تمرینات اختصاصی خود رفتند. البته برنامه تمرینی امروز ملی پوشان در زمین چمن، عصر و حدودا از ساعت ۱۷ به وقت محلی خواهد بود و باید دید این دو بازیکن به همراه قلی زاده باز هم به تمرینات اختصاصی خواهند پرداخت یا به همراه دیگر بازیکنان تمرینات خود را پیگیری خواهند کرد.

خبر

قهرمان آسیا به امارات رسید

تیم ملی استرالیا به منظور شرکت در جام ملت‌های آسیا ظهر امروز به امارات رسید تا در گروه B با حریفان خود رو به رو شود.
به گزارش«دنیای هوادار»،تیم ملی استرالیا، مدافع عنوان قهرمانی جام ملت‌های آسیا ظهر امروز خود را به امارات رساند تا در فاصله هشت روز مانده به دیدار اولش خود را با شرایط جوی و زمانی تطبیق دهد.
سرمربی تیم ملی استرالیا گراهام آرنولد بازیکن سابق تیم ملی است که در جام ملت‌های آسیا در سال ۲۰۰۷ هم هدایت کانگوروها را بر عهده داشت اما به موفقیت خاصی دست پیدا نکرد و در مرحله حذفی از دور مسابقات کنار رفت. استرالیا در گروه B مسابقات ابتدا در ورزشگاه هزاع بن زاید العین به مصاف اردن می‌رود. سپس در ورزشگاه راشد دبی از فلسطین پذیرایی می‌کند و در انتها و در ورزشگاه خلیفه بن زاید رو در روی سوریه قرار خواهد گرفت.
استرالیا در سال ۲۰۱۵ توانست با هدایت پوستک اوغلو قهرمانی آسیا را در خانه جشن بگیرد و حالا در صدد دفاع از عنوان قهرمانی خود با دیگر مربی بومی است.

غفرانی تاکید کرد؛

هیات های ورزشی البرز با کمبود فضا مواجه هستند

مدیر کل ورزش و جوانان البرز گفت: بسیاری از هیات های ورزشی این استان به دلیل کمبود زیر ساخت ها با کمبود سالن های تمرین مواجه هستند.
به گزارش«دنیای هوادار»،امیر غفرانی افزود: برخی از این هیات ها برای انجام تمرین های خود، سالن های دیگر دستگاه ها را اجاره می کنند که با توجه به کمبود منابع مالی مشکلاتی برای این هیات ها نیز ایجاد می شود.
وی با اشاره به اینکه انتظار ما از روسای هیات های ورزشی این است که برای توسعه ورزش در تمامی رشته ها وقت بگذارند خاطرنشان کرد: هیات های ورزشی البرز از سالن های سایر دستگاه ها مانند آموزش و پرورش و شهرداری ها استفاده می کنند که با توجه به کمبود زیر ساخت ها در استان، نیاز است برای توسعه این همکاری ها هماهنگی های بیشتری صورت گیرد.
غفرانی گفت: کمک های اداره کل ورزش و جوانان البرز به هیات های ورزشی، مانند سال های گذشته ادامه می یابد، اما نیاز است تا هیات های ما برنامه محور باشند و برای پیشبرد اهداف شان با برنامه به پیش بروند.
وی با اشاره به اینکه سال ۹۷ در استان، سال آموزش است افزود: این آموزش ها به خصوص در بخش های مربی گری و داوری باید برگزار تا مربیان و داوران ما هر چه بیشتر به دانش ورزش روز مسلط شوند.

در آستانه مسابقات قهرمانی پیست آسیا؛

سهرابی: خوب یا بد نتیجه گرفتن برای مسئولان فرقی ندارد

رکابزن ملی پوش ایران با انتقاد از عدم توجه به دوچرخه‌سواری گفت: ما بارها مشکلات خود را به مسئولان گفته‌ایم اما تاثیری نداشته و الان هم با همین حداقل امکانات در قهرمانی آسیا تلاش می‌کنیم بهترین نتیجه را بگیریم.
به گزارش«دنیای هوادار»،مهدی سهرابی درباره ی شرایط تیم نیمه استقامت برای حضور در قهرمانی آسیا و انتظاری که از این تیم برای نتیجه گیری پس از ناکامی در بازی های آسیایی وجود دارد، بیان کرد: در این مدت رکابزنان تمرینات خوب و ایده آلی داشتند و شرایط تیم خوب است و قول می دهم بهترین نتایج را بگیریم. البته در شرایطی که اکثر تیم های باشگاهی ما عقب کشیده اند و در هیچ مسابقه ای شرکت نمی کنند، رقبای ما مثل چین، ژاپن، کره جنوبی حتی در تمام کاپ های جهانی شرکت می کنند. با این حال، این شرایط روی روحیه بچه ها تاثیر نمی گذارد. با حداقل امکانات می رویم تا بهترین نتیجه را بگیریم و باید از زحمات پراش و سجادی و دیگر نفراتی که برای تیم زحمت کشیدند تشکر کنم.
او در پاسخ به این پرسش که پس با این شرایط از رکابزنان نیمه استقامت باید در قهرمانی آسیا توقع مدال داشت؟ تاکید کرد: درست است پیست چوبی نداریم و یا مسابقه نرفته ایم اما نمی خواهیم در قهرمانی آسیا هم بروم ببازیم. ما بارها گفته ایم که پیست چوبی نداریم اما به حال کمیته ملی المپیک و وزارت ورزش فرقی نکرده است. بارها مشکلات را گفته ایم اما روی مسئولان تاثیری نداشته است و نتیجه اش را حتی در بازی های آسیایی هم دیدند. الان هم داریم به ۲۰سال پیش که هیچی چیزی نداشتیم اما بازهم نتیجه می گرفتیم، برمی گردیم. از طرفی باید این را هم در نظر بگیریم در ماده هایی که رکوردی هستند، خیلی با رقبا فاصله گرفته ایم و حتی رسیدن به رکوردهای ۱۵ سال پیش خودمان هم برایمان سخت شده است و حتی سطح رقابت در قهرمانی آسیا ۲۰۱۹ هم بالا خواهد بود چون تمام تیم ها برای جمع کردن امتیاز کسب سهیمه المپیک ۲۰۲۰ می‌آیند. با این وجود باز هم تلاش می‌کنیم بهترین نتیجه را بگیریم هر چند که نتیجه خوب بگیریم برای مسئولان فرقی ندارد. بد هم نتیجه بگیریم باز هم فرقی نمی کند.
سهرابی در مورد اینکه فدراسیون چگونه می تواند نبود پیست چوبی ویا نبود تیم های باشگاهی را جبران کند، تصریح کرد: بحث این است که فدراسیون مگر چقدر بودجه دارد؟ اگر ما پیست چوبی نخواهیم و فقط به دنبال این باشیم که از امکانات روز دنیا عقب نمانیم، فدراسیون برای خرید دوچرخه و تجهیزات باید هر سال ۲-۳ میلیارد تومان هزینه کند اما آیا چنین بودجه ای را دارد؟ از این رو مجبوریم از همان دوچرخه و امکاتات سالهای گذشته استفاده کنیم.
با این حال، در کنار این مسائل کادرفنی تیم ملی نیمه استقامت و پراش سرمربی تمرینات خوب و به روز برای ما داشت. در لیگ برترهم مشاهده کردیم رکابزنانی که در اردوی تیم ملی بودند نسبت به کسانی که در خانه تمرین کرده بودند، پیشرفت داشتند و یک سر وگردن بالاتر بودند.
رکابزن ملی پوش ایران در پاسخ به پرسش دیگری مبنی براینکه به فکر مذاکره با تیمهای خارجی و لژیونر شدن نیست؟ گفت: به هر حال باید سن و سال را هم در نظر گفت و ما باید قبول کنم که سن و سال ما بالا رفته است و آخرهای کارم است. من اگر ببینم جوانانی بیایند که بهتر باشند خودم اولین نفر خواهم بود که از تیم ملی کنار می کشم اما در حال حاضر دوچرخه سواری ایران طوری نابود شده که ما به تعداد انگشتان دست هم ملی‌پوش برای حضور در اردوی تیم ملی نداریم.
او افزود: البته در این اردوی تیم ملی به جوانها میدان داده شده و در این مسابقات قرمانی آسیا نباید از آنها انتظار نتیجه داشت اما چون یک سال دیگر در رده جوانان هستند برای مسابقات سال بعد باید نتیجه بگیرند. رسول هاشم کندی هم که مسئول استعداد یابی فدراسیون شده و ان شاءالله رکابزنان خوبی را شناسایی می کند.
سهرابی با انتقاد از نوع پیست هایی که داخل ایران ساخته می شود، تصریح کرد: چند پیست در ایران ساخته شده اما نقشه های آن برای ۲۰-۳۰سال پیش است. این پیستها ورودی آمبولانس و راه پله ندارند. من ۲۳ سال در دوچرخه سواری پیست کار می کنم آیا برای ساخت پیست زنجان که در شهر خودمم هم هست تاکنون آمده اند یک سوال از من بپرسند؟ اکثر پیست ها هم افتتاح نشده خرابه شده اند. پیست رشت که هنوز افتتاح نشده کاملا خرابه است. پیست اهواز هم در و پنجره اش خراب است و داخل پیست هم به گونه ای است که انگار داری در زمین خاکی رکاب می زنی. بجای اینکه بیایند میلیاردها تومان الکی هزینه کنند خب یک پیست چوبی در کیش می ساختند. آن زمان که دلار ارزان بود از کسانی که تجربه داشتند و کشورهای خارجی کمک می گرفتند و یک پیست استاندارد می ساختند نه اینکه میلیاردها تومان هزینه بی جهت هزینه شود.

سوژه روز

عجیب مثل ویتنام: بدون لژیونر به امید قهرمانی!

ویتنام یکی از حریفان تیم ملی در مرحله گروهی جام ملت‌های آسیاست. تیمی ناشناخته با بازیکنانی که همه آن ها در لیگ ویتنام بازی می‌کنند. ویتنام شاید یکی از معدود تیم‌های حاضر در جام ملت‌های آسیا باشد که لژیونری ندارد و فقط با اتکاء به بازیکنان داخلی در رقابت‌ها شرکت می‌کند.
سرمربیگری ویتنام بر عهده هانگ‌سئو پارک است. یک مربی ناشناخته در تیمی نه چندان قدرتمند. ویتنام با مربیگری یک مربی اهل کره‌جنوبی و ۵۹ ساله در جام ملت ها حاضر شده است. هانگ سئو با سابقه مربیگری در جونام دراگون و سانگ‌جیو، از ۱۴نوامبر به طور همزمان هدایت تیم ملی و تیم زیر ۲۳ساله‌های ویتنام را بر عهده دارد.
اما چند نکته جالب درباره تیم ملی ویتنام: در لیست ۲۳نفره این تیم، نام ۷بازیکن از باشگاه هانوی به چشم می‌خورد. ترونگ تران، دوی‌مان دو، وان‌هائو دوآن، کوانگ های، هوی فام، هونگ‌دونگ دو، ون انگوین ۷ بازیکنی هستند که در باشگاه هانوی عضویت دارند. باشگاهی که قدرتمندترین تیم لیگ ویتنام است که عناوین قهرمانی متعددی را به‌دست آورده است.

ویتنام، حریف ناشناخته ایران

میانگین سنی ویتنام، ۲۳سال و ۲ ماه است. یعنی هانگ‌سئو پارک ترکیبی از بازیکنان جوان را به جام ملت‌های آسیا می‌آورد. بازیکنانی که نخستین تجربه حضور در تورنمنتی مهم را پشت سر می‌گذارند. تنها بازیکن بالای ۳۰سال و البته مسن‌ترین مهره ویتنام، آنه انگوین ۳۳ساله است. مهاجمی که عضو باشگاه بینه‌دونگ است و فصل قبل با ۱۷گل زده عنوان آقای گلی لیگ ویتنام را تصاحب کرد. در تیم ملی ویتنام، یک بازیکن از لیگ دسته دو این کشور حضور دارد. بازیکنی به نام تن‌دونگ بوی که ۲۳ساله است و عضو باشگاه ویتل.
ویتنام در ۵ بازی گذشته خود ، ۳ پیروزی و ۲تساوی به‌دست آورده. ابتدا دو برد ۲-۱ مقابل فیلیپین و سپس تساوی ۲-۲ ب رابر مالزی و البته برد یک بر صفر مقابل همین مالزی. آخرین بازی تدارکاتی ویتنام هم مقابل کره‌شمالی برگزار شد که با تساوی یک بر یک به پایان رسید.

تساوی ویتنام مقابل کره‌شمالی

این تیم امیدوار است در جام ملت‌های آسیا شگفتی بسازد و از گروه مقدماتی به مرحله حذفی صعود کند. شاید به همین دلیل هم هست که سرمربی ویتنام، هدفی چون قهرمانی را برای این تیم ترسیم کرده است!

قوچان‌نژاد:

از بعضی جاها خط می‌دهند که تیم ما را اذیت کنند

سرمربی تیم والیبال پیام مشهد در خصوص بازگشت اسماعیل‌نژاد به شهرداری تبریز می‌گوید: در برخی از جاها خط می‌دهند که پیام را تحت فشار قرار دهید.
به گزارش«دنیای هوادار»،جبار قوچان‌نژاد در خصوص پیروزی تیمش مقابل کاله مازندران در هفته چهاردهم رقابت‌های لیگ برتر والیبال اظهار کرد: با توجه به اینکه در دور رفت مقابل همین تیم بازی را واگذار کرده بودیم، برای جبران نتیجه دور رفت پا به میدان گذاشتیم. کاله تیم تاکتیکی است و هوشمندانه والیبال بازی می‌کند، اما توانستیم با سرویس‌های خوب‌مان این تیم را از کار بیاندازیم.
وی افزود: سرویس‌های دقیق، دریافت‌های خوب و تقویت دفاع روی تور در دستور کار قرار داشت که در بیش از ۸۰ درصد مواقع با موفقیت روبرو بودیم. از همین رو مانع اجرای تاکتیک‌های کاله در این بازی شدیم که نتیجه آن یک نتیجه خیلی خوب برای پیام بود.
قوچان‌نژاد یادآور شد: خدا را شاکرم که این بازی را با موفقیت به اتمام رساندیم، اما سپری کردن سایر دیدارها با یک پاسور خیلی سخت خواهد بود. با توجه به فشردگی مسابقات در نیم فصل دوم کار برای پیام با یک پاسور به مراتب سخت‌تر خواهد شد. امیدوارم حیدرشاهی به زودی به میادین بازگردد تا بتوانیم از هر دو پاسور در لیگ برتر استفاده کنیم.
سرمربی پیام مشهد بیان کرد: در برخی جاها خط می‌دهند که تیم‌مان را اذیت کنند. پنج بازیکن شهرداری تبریز آزادانه به هر کجای ایران که خواستند منتقل شدند، اما تنها برای اسماعیل‌نژاد سه روز است در تلاشند که به مشهد نیاید. این گونه مسائل آزارمان می‌دهد. امین اسماعیل‌نژاد نیز با میل و رغبت خود به مشهد آمده بود. متاسفانه در چند پست به دنبال بازیکن بودیم که فقط توانستیم یک بازیکن جذب کنیم که این هم به سرانجام نرسید. با همین خیرالموجودین و حمایت هواداران در لیگ برتر ادامه خواهیم داد.

هادی‌پور:

فعلا تمرینات شخصی‌ام را ادامه می‌دهم

هوگوپوش تیم ملی ایران با بیان اینکه تکواندو بیش از گذشته جهانی شده و رقبا پیشرفت کرده‌اند، ادامه داد: تغییر وزن من برای رقابت‌های قهرمانی جهان ۲۰۱۹ فعلا مشخص نیست.
به گزارش«دنیای هوادار»،آرمین هادی‌پور در مورد روند و عملکرد یک ساله خود برای تیم ملی تکواندو توضیح داد: امسال سال پر ترافیکی از لحاظ مسابقه بود که خوشبختانه توانستم عملکرد خوبی داشته باشم، خدا را شکر تکواندوی ایران هم در حال نزدیک شدن به روزهای اوج است. پانزدهم همین ماه هم انتخابی تیم ملی برای مسابقات جهانی است که ان‌شاءالله بعد از برگزاری آن خود را برای حضور در این مسابقات آماده می‌کنیم.
دارنده مدال طلای فینال گرندپری ۲۰۱۸ ادامه داد: اگر می‌خواهیم به موفقیت برسیم نباید حریفان را دست کم گرفت چون تکواندو بیش از گذشته جهانی شده، در گذشته حریفان محدود بودند اما الآن هر تکواندوکار از هر کشوری حرفی برای گفتن دارد.
او در پاسخ به این سوال که آیا تصمیمی برای تغییر وزن خود جهت حضور در رقابت‌های جهانی ۲۰۱۹ دارد؟ اظهار کرد: در حال حاضر به صورت کامل مشخص نیست که بخواهم این کار را انجام دهم یا نه. این مسئله به قوانین بستگی دارد و اگر مشکلی وجود نداشت در همان وزن خودم یعنی ۵۴ کیلوگرم مبارزه می‌کنم و در غیر این صورت وارد وزن ۵۸ کیلوگرم می‌شوم. هادی‌پور در مورد شانس موفقیت تکواندوکاران ایران در جریان رقابت‌های قهرمانی جهان ۲۰۱۹، گفت: با توجه به روندی که تکواندوی ما آن را طی می‌کند، مسلما هوگوپوشان می‌توانند نتایج خوبی را رقم بزنند. ملی‌پوشان ایران بهترین‌ها خواهند بود و امیدوارم در رقابت‌های جهانی بهترین مدال‌ها را نیز کسب کنیم.
او در پایان با اشاره به اینکه به دلیل کسب مدال طلا در رقابت‌های فینال گرندپری ۲۰۱۸ در مرحله نخست انتخابی‌ها(۱۵ دی) حضور ندارد، گفت: در حال حاضر تمرینات شخصی‌ام را ادامه می‌دهم تا با شروع اردوها به تیم ملی اضافه شوم.

ورزشی

حاتمی: با الزوراء عراق قرارداد نبسته ام

فرزاد حاتمی مهاجم تیم اکسین البرز گفت: من هنوز قراردادم با اکسین البرز را هم فسخ نکردم و از طرفی دوست دارم در تهران پیش پدر و مادرم زندگی کنم. من به عراق سفر هم نکردم و خبر عقد قراردادم با الزورا درست نیست. البته نمی دانم در آینده چه اتفاقاتی پیش می آید.

اخبار لیگ ۱

ابراهیمی: با اکسین تعامل می کنم

ستاره سابق تراکتورسازی بعد از نیم فصل حضور در اکسین البرز بار دیگر با توجه به پیشنهاداتش از لیگ برتر به دنبال بازگشت به سطح اول فوتبال است.
به گزارش «دنیای هوادار»، ابراهیمی با تایید شایعه جدایی‌اش از اکسین گفت: بله، پیشنهاداتی از لیگ برتر دارم و البته اکنون با اکسین البرز قرارداد دارم. تلاش زیادی با اکسین برای صعود به لیگ برتر در نیم فصل اول داشتیم و اکنون نیز در کورس هستیم. با این حال با توجه به پیشنهاداتی که به دستم رسیده به دنبال این هستم در تعامل با باشگاه بار دیگر به لیگ برتر برگردم.
وی درباره اینکه آیا پیشنهاد او از لیگ برتر به شکلی است که او را برای جدایی از اکسین ترغیب کند یا خیر گفت: من رابطه مناسبی با مدیران و بازیکنان اکسین دارم. همانطور که گفتم از ابتدای فصل تلاش داشتیم تا تیم را به سطح اول فوتبال بیاوریم.

شاگردان فرهاد کاظمی به ترکیه رسیدند

تیم فوتبال سرخ‌پوشان پاکدشت برای برپایی اردویی تدارکاتی، صبح امروز(جمعه) وارد ترکیه شدند.
به گزارش «دنیای هوادار»، سرخ‌پوشان پاکدشت که در نیم‌فصل اول مسابقات لیگ دسته‌اول به قهرمانی رسید، صبح امروز به ترکیه رسید تا اردویی یک هفته‌ای را در کشور ترکیه برگزار کند.
اعضای تیم فوتبال سرخپوشان پاکدشت در یک هتل ۵ ستاره استقرار پیدا کردند و اولین جلسه تمرینی آنها امروز برگزار خواهد شد. بازیکنان جدیدی هم که با این تیم قرارداد امضا کردند، همراه با سایر نفرات در این اردو حضور دارند.

میربزرگی در تیم کمالوند

بازیکن هجومی تیم پارس جنوبی جم به آلومینیوم اراک پیوست.
به گزارش «دنیای هوادار»، آلومینیوم اراک که در نیم فصل رقابت های لیگ دسته یک تغییر سرمربی داده و فراز کمالوند را روی نیمکت خود آورده، تغییراتی هم در کادر بازیکنان خواهد داشت تا برای نیمه دوم فصل و رقابت سنگین بالای جدول آماده شود.
یکی از این تغییرها رقم خورد. امیر میربزرگی، هافبک و وینگر تیم فوتبال پارس جنوبی جم، پس از جدایی از این تیم لیگ برتری، آلومینیوم اراک را برای ادامه کار در فصل جاری انتخاب کرد و به این تیم ملحق شد.

گزارشی از بازمانده‌های بزرگ تاریخ جام ملت های آسیا؛

از طرح ۲۷ساله ها تا معمای نیکبخت

امیر فروزش- سعید عزت اللهی هافبک دفاعی جوان و خوش استیل تیم‌ملی کشورمان، به دلیل مصدومیت رقابت های جام ملتهای آسیارا از دست داد. علی علیپور، حسین حسینی و علی کریمی هم‌از نفراتی بودند که از لیست نهایی تیم ملی بازماندند. در این مطلب به بررسی نفراتی که به دلیل مصدومیت و یا خط خوردن نامشان توسط مربی، از فرصت حضور در جام‌ملتها محروم شدند میپردازیم.
به گزارش «دنیای هوادار»، در جام‌ملتها ۲۰۱۵ که‌در استرالیا برگزار میشد، پژمان منتظری دفاع تیم استقلال که سال قبلش در جام جهانی برزیل حضور داشت، وحتی در ترکیب اصلی قرار گرفت، به دلیل مصدومیت نتوانست تیم ایران را همراهی کند. هاشم بیگ زاده هم مانند سال گذشته، که قبل از جام جهانی مصدوم‌شد، این بار هم به همین دلیل نتوانست همراه تیم باشد تا خانزاده جای اورا در لیست تیم بگیرد تا تنها نماینده پرسپولیس در تیم ملی باشد. خلعتبری هم که به دلیل خط خوردن از لیست نهایی تیم ملی برای جام‌جهانی، مصاحبه‌هایی علیه کیروش انجام داده بود توسط کیروش به تیم‌ملی دعوت نشد تا از غایبین این دوره از بازی ها باشد. محمدنوری کاپیتان آن سال پرسپولیس، که در تیم‌حمیددرخشان بازی های خوبی برای این تیم انجام داده بود وامیدوار بود که در لیست نفرات کیروش جای بگیرد، در آخر موفق نشد کیروش را متقاعد کند تا او رادر لیست نهایی جای بدهد. رحمان احمدی از دیگر نفراتی بود که کیروش، نفرات جوانتر مانند بیرانوند را به او ترجیح داد، تا گلر آن سال نفت تهران مسافر استرالیا شود.

جای خالی جادوگر

افشین قطبی که هدایت تیم ملی ایران در جام‌ملتهای ۲۰۱۱قطر را برعهده داشت. پس از اعلام‌لیست نهایی، شاخص ترین چهره های بازمانده از لیست قطبی، پژمان منتظری، هادی نوروزی و علیرضا حقیقی بودند. علی کریمی که در اردو تیم‌ملی در اتریش به دلیل مناسب نبودن شرایط اردو به افشین قطبی اعتراض کرده بود، مورد غضب قطبی قرار گرفت و دیگر کریمی را در اردوهای بعدی فرانخواند تا کریمی از غایبین بزرگ ایران و یکی از سرشناس ترین بازیکن های آسیا باشد که‌در این دوره غیبت داشت.

تیم تکمیل از ستارها

در جام ملتهای آسیا ۲۰۰۷ که تیم‌ملی ما، تحت هدایت امیرقله نویی پای به این رقابت ها میگذاشت، پر از ستاره و بازیکنان سرشناس بود، که غیبت هیچ کسی به چشم نیامد. کیانوش رحمتی، هادی شکوری، ستارزاع و مسعود شجاعی نفراتی بودند که توسط قلعه نویی از لیست نهایی کنار گذاشته شدند.

لیست برانکو برای سفر به چین

در جام‌ملتهای ۲۰۰۴ چین برانکوایوانکویچ سرمربی تیم کشورمان که تیمی متشکل از جوانانی در اختیار داشت، که همراه او با تیم امید کشورمان دو سال پیش قهرمان بازی های آسیایی بوسان شده بودند. از نفراتی که برانکو روی نامشان قلم‌قرمز کشید فرهادمجیدی و حامد کاویانپور بود که موفق‌نشدند تیم را در چین‌همراهی کنند. البته‌فرزادمجیدی از نفراتی بود که آخرین لحظه به لیست برانکو اضافه شد و باعث تعجب همگان شد.

همه به دنبال عقاب

بعد از جام جهانی فرانسه، احمدرضا عابدزاده دروازه بان و کاپیتان تیم‌ملی ایران دیگر به تیم‌ملی دعوت نمیشدوتیم‌بدون او به بازی های آسیایی بانکوک رفت. بعد از روی کارآمدن دوباره جلال طالبی همه منتظر دعوت عابدزاده به تیم ملی برای جام ملتهای ۲۰۰۰ لبنان بودند. عابدزاده که بعد از جلسه در فدراسیون خبرحضورش را در لیست تیم‌ملی برای جام‌ملتها اعلام‌کرد، ولی پس از حضور در اردوی تیم، متوجه شد که اورا همراه تیم به لبنان‌نمیبرند.

مربی جوان واعتماد به جوانان

محمد مایلی کهن مربی جوان آن‌سالهای تیم‌ملی در لیستش برای جام ملتهای امارات نفراتی که در مقدماتی همراه این تیم بودند مانند: مسعود استیلی، قلع نویی، حکیم زاده، مدیرروستا، گروسی، زرینچه و نادر محمد خانی را از تیم‌کنار گذاشت و تیمی جوان را همراه خود به این رقابت ها برد که باعث تغییر نسل در فوتبال ما و رشد و شکوفایی ستاره های جدید برای تیم ملی ما شد.

لیست‌سلطان

علی پروین مربی تیم‌ملی کشورمان‌در جام ملتهای ۹۲، تیم پرستاره ای در از بازیکنان پرسپولیس و استقلال را دراختیار داشت و تقریبا همه ی نفرات برای شرکت در این جام حضور داشتند، اما یکی از سرشناس ترین و مهمترین چهره های تیم‌ملی که نتوانست با تیم‌به هیروشیما برود مجید نامجو مطلق بود، بازیکن تکنیکی که میتوانست کمک زیادی به تیم بکند. صمدمرفاوی هم که در آن دوره از آمادگی به دور بود از لیست تیم‌ملی توسط پروین کنار گذاشته شد.

لیست پر ماجرای دهداری

قبل از جام‌ملتهای ۱۹۸۸، ۱۴ بازیکن از حضور در تیم ملی استعفا داده بودند، تعدادی از آن نفرات به تیم برگشتند ولی نفراتی از آن لیست مانند: پنجعلی، محمدخانی، چنگیز، شاهرخ و شاهین بیانی، ابطحی، حاجیلو و درخشان بازیکنان سرشناسی بودندکه در این دوره حضورنداشتند.

جای خالی کاپیتان پروین

در جام‌ملتهای ۸۰ که ایران به عنوان مدافع عنوان قهرمانی در این رقابت ها شرکت‌میکرد، علی پروین کاپیتان تیم ملی کشورمان در جام‌جهانی دو سال قبل، وکسی که گل قهرمانی ایران را درفینال دوره ی گذشته به ثمر رسانده بود از نفرات نام آشنایی بود که از تیم‌ملی کنار گذاشته شده بود. پروین در آن دوره شامل طرح ۲۷ساله ها شد و به دلیل سن بالا از تیم کنار رفته‌بود.

معمای نیکبخت

علیرضا نیکبخت‌واحدی یکی‌از بهترین فوتبالیست های کشورمان است که دو دوره از بازی های جام‌ملتها در سال های ۲۰۰۴و۲۰۰۷ رادر آخرین لحظات به دلیل مصدومیت از دست داده بود. درسال ۲۰۰۴ علی بداوی جای‌نیکبخت را در تیم‌ملی گرفت و در سال ۲۰۰۷ نیز مهرزاد معدنچی جایگزین‌نیکبخت شد. یکسال پیش از این‌رقابت ها، نیکبخت به همین‌دلیل جام‌جهانی را از دست داده‌بود. ن یکبخت در هیچ تورنمنت بزرگی تیم‌ملی را همراهی نکرد. این نکته، ابهامی است که هنوز برای فوتبال دوستان برطرف نشده است.

خبر

در جام ملت‌ها صورت می گیرد؛

هدیه ویژه فدراسیون فوتبال ایران به شیخ سلمان

فدراسیون فوتبال که در دوره مدیریت مهدی تاج ارتباط خوبی با کنفدراسیون آسیا داشته قصد دارد در جریان جام ملت‌ها از رئیس این کنفدراسیون تقدیر ویژه‌ای داشته باشد.
به گزارش «دنیای هوادار»، فدراسیون فوتبال ایران به عنوان یکی از کشورهای عضو کنفدراسیون فوتبال آسیا (AFC) همواره با این نهاد بین المللی در ارتباط و تعامل بوده است. این ارتباطات و همکاری ها اما از زمان آغاز دوره مدیریت مهدی تاج در فوتبال ایران خیلی پررنگ تر و نزدیک تر شد، طوری که طی دو سال گذشته در چند مرحله شاهد ملاقات مدیران فدراسیون فوتبال ایران و AFC در تهران یا مالزی محل مقر کنفدراسیون آسیا بودیم. حتی شیخ سلمان رئیس کنفدراسیون فوتبال آسیا دو ماه پیش به بهانه برگزاری فینال لیگ قهرمانان آسیا میان تیم های پرسپولیس و نماینده ژاپن نیز به ایران سفر کرد. وی حتی در جریان مطرح شدن بحث بازنشستگی مهدی تاج، تمام قد پشت وی ایستاد طوری که AFC در پیامی رسمی ضمن تأکید بر اینکه فدراسیون فوتبال ایران یک نهاد غیردولتی است و دولت و مجلس ایران نباید هیچ گونه دخالتی در امور داخلی این فدراسیون داشته باشند، تأکید کرد که در آستانه جام ملت ها باید با حفظ استقلال از هر گونه تعلیق و تحریم فوتبال ایران خودداری شود.
مجموع این ارتباطات و تعاملات میان فدراسیون فوتبال ایران و کنفدراسیون فوتبال آسیا بهانه ای شده برای اینکه مدیران فوتبال ایران تصمیم به تقدیر ویژه از شخص شیخ سلمان بگیرند. قرار است این تقدیر در جریان جام ملت های آسیا و با اهدای یک تخته فرش دستبافت به وی انجام شود! فرش مورد نظر در تبریز بافته شده و قرار است فردا شنبه در مراسمی ویژه از آن در همان تبریز رونمایی شود. علاوه بر این فرشی هم ویژه تقدیر از کارلوس کی‌روش سرمربی تیم ملی بافته شده که از آن نیز همزمان در مراسم فردا رونمایی می شود. غلامحسین زمان آبادی مشاور رئیس فدراسیون فوتبال در امور فرهنگی در گفتگو با خبرنگار مهر ضمن اعلام این خبر گفت: از این دو فرش در مراسمی هم که قرار است در تهران و ویژه معرفی سرود جام ملت ها و هواداران فوتبال برگزار می شود، نیز رونمایی خواهد شد.
وی تصریح کرد: فرشی که با عنوان جام ملت ها توسط دوستانمان در تبریز بافته شده است به شیخ سلمان اهدا خواهد شد. این اهدا در جریان رقابت های جام ملت های آسیا انجام می شود اما در رابطه با فرشی که ویژه کارلوس کی‌روش تهیه شده و زمان اهدای آن، هنوز به جمع بندی نهایی نرسیده‌ایم.
به گفته زمان آبادی، این فرش ویژه کارلوس کی روش یا در امارات و در پایان رقابت های تیم ملی فوتبال در جام ملت ها به وی اهدا می شود، یا پس از بازگشت به تهران در اختیار وی قرار می گیرد.

اولیایی:

قصد خرید استقلال را ندارم

مدیرعامل پیشین باشگاه استقلال گفت: اطلاع رسانی‌های اشتباه باعث شده تا برخی تصور کنند بنده قصد خرید باشگاه را دارم که این مطلب را تکذیب می کنم.
به گزارش «دنیای هوادار»، سید کاظم اولیایی اظهار داشت: برخی از دوستان نزدیک به وزیر در وزارت ورزش شیطنت کرده و اینطرف و آنطرف می گویند بنده با بزرگان استقلال اختلاف دارم که این موضوع را قویا تکذیب می کنم. بنده در بین بزرگان تاریخ باشگاه استقلال نقش نخ تسبیح را دارم و حلقه اتصال همه بزرگان این باشگاه و مدیران سابق هستم. با همه این عزیزان هم ارتباط دارم و جلساتی را برگزار می کنم.
وی افزود: در آخرین روزهای زندگی مرحوم پورحیدری حدود ۲۰۰ نفر از پیشکسوتان باشگاه استقلال را جمع کردیم تا مجمع پیشکسوتان را تشکیل دهیم. همان زمان فکرمان این بود که توسط این مجمع اداره باشگاه را به صورت تعاونی یا سهامی عام به پیشکسوتان، مدیران سابق، هواداران شناسنامه دار و دیگر افراد واجد شرایط واگذار کنیم. این درست همان کاری بود که الان اتاق تعاون در حال انجام دادنش است.
مدیرعامل پیشین باشگاه استقلال تاکید کرد: بنده قصد خرید باشگاه استقلال را ندارم. اصلا با حقوق بازنشستگی توان چنین کاری را ندارم. اما هر فردی که بعنوان پیشکسوت، مربی، هوادار و یا هر فرد دیگری که به این تیم علاقه دارد می تواند در قالب یک تعاونی یا شرکت سهامی عام در مالکیت این باشگاه سهیم باشد.

تارتار: مذاکره با بازیکنان پارس اخلاقی نیست

سرمربی پارس جنوبی جم می‌گوید مسئولان برخی تیم‌های لیگ برتری بدون هماهنگی با باشگاه با بازیکنان تیمش وارد مذاکره شده‌اند که این موضوع اخلاقی نیست
به گزارش «دنیای هوادار»، مهدی تارتار درباره شرایط تیمش بعد از شروع دور جدید تمرینات بیان کرد: از روز سه شنبه تمرینات خود را بعد از چند روز استراحت از سر گرفتیم. خوشبختانه شرایط خوبی داریم و طبق برنامه از پیش تعیین شده کارمان را برای نیم فصل دوم آغاز کردیم. طی روزهای آینده چند بازی دوستانه را انجام خواهیم داد و یک اردو هم در جزیره کیش برگزار می‌کنیم تا بتوانیم در شرایط مطلوبی برای شروع دور برگشت مسابقات لیگ برتر قرار بگیریم.
وی درباره نقل و انتقالات تیم پارس جنوبی جم در نیم فصل تاکید کرد: طی توافقاتی که داشتیم، محسن بنگر از جمع ما جدا شد ولی به همه بازیکنان دیگر خود نیاز داریم. به دنبال این هستیم تا با جذب چند بازیکن خوب در پست های مورد نیازمان تیم را تقویت کنیم. البته یک مشکل بزرگ داریم و آن هم کمبود بازیکن در نیم فصل است. با توجه به اینکه اکثر بازیکنان خوب با تیم های دیگر قرارداد دارند، باشگاه ها به راحتی حاضر نمی‌شوند نفراتشان را آزاد کنند و به همین خاطر برای جذب بازیکن با مشکل روبه‌رو هستیم. هرچند که تلاش می‌کنیم تا بتوانیم چند بازیکن را به جمع‌مان اضافه کنیم و با قدرت بیشتری نیم فصل دوم را استارت بزنیم. سرمربی پارس جنوبی جم درباره پیشنهاد باشگاه‌های دیگر به بازیکنان این تیم برای جذب آنها تاکید کرد: تا این لحظه هیچ باشگاهی درخواست رسمی برای جذب بازیکنان ما نداده است. البته متاسفانه یک اتفاق عجیب رخ داده و آن هم مذاکره مستقیم برخی باشگاه‌ها یا مربیان با برخی بازیکنان ما است. اصول نقل و انتقالاتی اینگونه است که اگر باشگاهی بازیکنی را از یک باشگاه دیگر می‌خواهد باید نامه کتبی بزند و درخواستش را اعلام کند اما ما باخبر شدیم که برخی باشگاه‌ها مستقیما با برخی نفرات‌مان وارد مذاکره شدند که این مساله اخلاقی نیست. در صورتی که بخواهند به این رویه ادامه دهند مجبور به رسانه‌ای کردن موضوع و در مرحله بعد پیگیری قانونی خواهیم شد. بهتر است باشگاه‌ها اگر بازیکنان ما را می‌خواهند رسما به باشگاه پارس جنوبی نامه بزنند.

رونوشت آگهی حصر وراثت

خانم فاطمه خودرس حقیقی دارای شناسنامه شماره ۱۵۷ به شرح دادخواست به کلاسه ۹۷۰۶۳۱/۱۴/۹۷ از این شورا درخواست گواهی حصر وراثت نموده و چنین توضیح داده که شادروان صدیقه خوش اخلاق قصابسرائی بشناسنامه شماره ۶۴۶ در تاریخ ۱۳۹۷/۸/۲۱ اقامتگاه دائمی خود بدرود زندگی گفته، ورثه حین الفوت آن مرحوم منحصر است به:
۱- حسن خودرس حقیقی ت ۱۳۳۵ ش ۱۹۷ فرزند حسین نسبت پسر متوفی
۲- رضا خودرس حقیقی ت ۱۳۴۱ ش ۱۴۲۸۶ فرزند حسین نسبت پسر متوفی
۳- زهرا خودرس حقیقی ت ۱۳۳۲ ش ۲ فرزند حسین نسبت دختر متوفی
۴- فاطمه خودرس حقیقی ت ۱۳۳۰ ش ۱۵۷ فرزند حسین نسبت دختر متوفی
۵- صغرا خودرس حقیقی ت ۱۳۳۸ ش ۱۳۶ فرزند حسین نسبت دختر متوفی
اینک با انجام تشریفات مقدماتی درخواست مزبور را در یک نوبت آگهی می نماید تا هرکسی اعتراضی دارد و یا وصیتنامه از متوفی نزد او باشد از تاریخ نشر نخستین آگهی ظرف یک ماه به شورا تقدیم دارد والا گواهی صادر خواهد شد./م
۹۷/۳۰۰۳۱/ف
رئیس شعبه ۱۴ شورای حل اختلاف

آگهی ابلاغ وقت به جهت قرار تحریر ترکه

شماره کلاسه: ۹۷۰۸۰۶/۳۴
وقت رسیدگی: ۹۷/۱۱/۱۷
خواهان: مرضیه حیدری با وکالت محمد جواد سلام
خواسته: تحریر ماترکه اموال مرحوم محمد رفیعی یکتا اعم از منقول و غیر منقول
خواهان دادخواستی تسلیم دادگاه عمومی کرج نموده است که پس از ارجاع به شعبه ۳۴ در این شعبه ثبت و در حال رسیدگی می باشد بنا به درخواست خواهان مبنی بر خواسته قرار تحریر ترکه با استناد به مواد ۲۰۹ و ۲۱۰ قانون امور حسبی قرار تحریر ترکه صادر و برای اجرای قرار تحریر ترکه در وقت تعیین شده و نسبت به نشر آگهی در یکی از روزنامه های کثیرالانتشار هزینه خواهان اقدام و از کلیه ورثه یا نمایندگان قانونی آنها، بستانکاران، مدیونین به متوفی و هرکسی که حقی نسبت به ترکه متوفی دارد برای تحریر ترکه در موئد مقرر حاضر شود و در غیر اینصورت دادگاه تصمیم مقتضی اتخاذ نمود.
۹۷/۳۰۰۳۶/ف
رئیس حوزه ۳۴ شورای حل اختلاف استان البرز

رونوشت آگهی حصر وراثت

آقا حکمت اله خلج دارای شناسنامه شماره ۲ به شرح دادخواست به کلاسه ۹۷۱۱۲۴ این شورا درخواست گواهی حصر وراثت نموده و چنین توضیح داده که شادروان مجتبی خلج بشناسنامه شماره ۴۴ در تاریخ ۱۳۹۶/۱۲/۲۳ اقامتگاه دائمی خود بدرود زندگی گفته، ورثه حین الفوت آن مرحوم منحصر است به:
۱- حکمت اله خلج ت ت ۱۳۱۶/۱۲/۲۱ ش ش ۲ فرزند صدراله - پدر متوفی
۲- مرضیه امامی برزکی ت ت ۱۳۵۱/۸/۲ ش ش ۶۱۱۹ فرزند ابوتراب - همسر متوفی
۳- محدثه خلج ت ت ۱۳۷۱/۳/۲۴ ش ش ۰۳۱۰۷۰۸۳۵۴ فرزند مجتبی - دختر متوفی
۴- مهدیه خلج ت ت ۱۳۷۰/۱/۴ ش ش ۰۳۱۰۴۷۸۱۹۷ فرزند مجتبی - دختر متوفی
۵- ستاره خلج ت ت ۱۳۲۵/۲/۲ ش ش ۱ فرزند حسین - مادر متوفی
۶- نرگس خلج ت ت ۱۳۸۲/۸/۱۲ ش ش ۰۳۱۲۸۰۰۲۰۷ فرزند مجتبی - دختر متوفی
اینک با انجام تشریفات مقدماتی درخواست مزبور را در یک نوبت آگهی می نماید تا هرکسی اعتراضی دارد و یا وصیتنامه از متوفی نزد او باشد از تاریخ نشر نخستین اگهی ظرف یک ماه به شورا تقدیم دارد والا گواهی صادر خواهد شد./م
۹۷/۳۰۰۲۹/ف
رئیس شعبه ۲ شورای حل اختلاف کرج

دادنامه

پرونده کلاسه ۹۷۰۹۹۸۲۶۷۹۹۰۰۲۴۴ شعبه ۱۴ شورای حل اختلاف مجتمع شماره ۱ (شهید بهشتی) کرج تصمیم نهایی شماره ۹۷۰۹۹۷۲۶۷۹۹۰۰۴۵۷
خواهان: خانم سارا فیروزیار فرزند حسین علی به نشانی استان البرز- شهرستان کرج - کرج - شاهین ویلا - بنیاد ۲۲ بهمن شمالی ساختمان مانیما واحد۵
خوانده: آقای علی اکبر استانستی فرزند سهراب به نشانی مجهول المکان

خواسته ها:
۱. مطالبه نفقه
۲. مطالبه خسارت دادرسی

بتاریخ ۹۷/۹/۷ در وقت مقرر شعبه ۱۴ شورای حل اختلاف به تصدی امضاء کننده ذیل تشکیل و پرونده کلاسه ۹۷۰۲۴۴ تحت نظر قرار دارد ملاحظه می شود که پرونده در موعد تصمیم می باشد لذا با اعلام ختم رسیدگی به شرح ذیل مبادرت به صدور رأی می نماید.

«رأی شورا»
در خصوص دادخواست خواهان خانم سارا فیروزیار فرزند حسین علی به طرفیت خوانده آقای علی اکبر استانستی فرزند سهراب به خواسته مطالبه نفقه الزام خوانده به پرداخت نفقه اینجانب از تاریخ ۹۰/۱/۱۵ طبق نظریه کارشناس و الزام به پرداخت نفقه و به انضمام خسارات دادرسی بدین توضیح که رابطه زوجیت اصحاب دعوا طی سند نکاحیه منضم در پرونده محرز می باشد و نظر به اینکه با وصف رابطه زوجیت تکالیفی بین طرفین مقرر می گردد که در عقد دائم نفقه زوجه با زوج می باشد لذا شورا با عنایت به مراتب مذکورد و اینکه خوانده علیرغم ابلاغ از طریق نشر آگهی حضور نداشته و نظریه کارشناسی مصون از اعتراض طرفین می باشد خواسته خواهان را وارد دانسته و با رعایت مواد ۱۱۰۲و۱۱۰۶ و ۱۱۰۷ قانون مدنی و مواد ۱۹۸ و ۵۰۲ و ۵۱۹ قانون آئین دادرسی مدنی و بند الف و ج ماده ۹ شورای حل اختلاف مصوب ۱۳۹۴ خوانده را محکوم به پرداخت نفقه معوقه از تاریخ ۹۰/۱/۱۵ لغایت صدور حکم مورخ ۱۳۹۷/۹/۷ ماهیانه مبلغ ۶۰۰/۰۰۰ تومان بابت هزینه دادرسی ۱/۵۳۳/۵۰۰ ریال و هزینه کارشناسی ۱۰۰/۰۰۰ تومان در حق خواهان صادر می نماید و اعلام می دارد. رأی غیابی بوده و ظرف مدت بیست روز از تاریخ ابلاغ قابل واخواهی در این شعبه می باشد و سپس ظرف بیست روز قابل تجدیدنظر خواهی در محاکم خانواده می باشد. /ضمنا با توجه به اقرار خواهان که از تاریخ ۹۰/۱/۱۵ لغایت ۹۷/۱/۱۵ با هم زندگی می کردند لذا نفقه خواهان از تاریخ ۹۷/۱/۱۵ محاسبه می گردد و قبل از تاریخ فوق طبق ماده ۱۰۷ قرار رد دعوی خواهان صادر می گردد و قابل تجدیدنظر خواهی در محاکم خانواده می باشد.
۹۷/۳۰۰۲۰/ف
قاضی شعبه ۱۴ شورای حل اختلاف کرج - داوریان

آگهی مزایده اموال غیر منقول - نوبت اول

به موجب پرونده کلاسه ۹۷۱۷۱۷ صادره از شعبه ۴ دادگاه خانواده کرج لها : لیلا ارمیون دستکی فرزند نصر الله علیه : محسن دوستی فرزند رستم محکوم علیه محکوم است به پرداخت تعداد ۳۰۰ عدد سه تمام بهار آزادی در حق محکوم لها و مبلغ پنج درصد بابت نیم عشر دولتی، با توجه به اینکه اجرائیه صادره به محکوم علیه ابلاغ شده و در مهلت مقرر نسبت به اجرای حکم اقدام ننموده است بنا به درخواست محکوم له به منظور استیفای محکوم به و هزینه اجرایی، شش دانگ ملک به پلاک ثبتی ۱۶۱/۱۲۰۱۶ اصلی متعلق به محکوم علیه از سوی این اجرا توقیف و توسط کارشناس رسمی دادگستری به شرح زیر توصیف و ارزیابی شده و مقرر است در مورخ ۱۳۹۷/۱۱/۱ از ساعت ۱۲ الی ۱۳ صبح در محل اجرای احکام مجتمع خانواده کرج از طریق مزایده بفروش می رسد، مزایده از قیمت ۵/۴۰۰/۰۰۰/۰۰۰ ریال شروع می شود و به هر شخص حقیقی و حقوقی که بالاترین قیمت را پیشنهاد نماید فروخته خواهد شد ده درصد وجه مزایده فی المجلس بصورت وجه نقد یا چک بانکی تضمینی از خریدار اخذ و الباقی ظرف یک ماه از وی وصول خواهد شد و پس از انجام مراحل قانونی و صدور حکم تملیک مورد مزایده بنام خریدار منتقل خواهد شد در صورتیکه در مهلت مقرر خریدار وجه مزایده را پرداخت ننماید سپرده وی پس از کسر هزینه های مزایده به نفع دولت ضبط و مزایده تجدید می گردد کلیه هزینه های نقل و انتقال به عهده محکوم علیه است و از محل فروش پرداخت خواهد شد طرفین می توانند ظرف یک هفته از تاریخ مزایده نسبت به نحوه انجام مزایده اعتراض نمایند که در این صورت تا رسیدگی به اعتراض از سوی دادگاه مورد مزایده به نام خریدار منتقل نخواهد شد ضمنا طالبین به شرکت در مزایده می توانند ظرف پنج روز قبل از مزایده با اطلاع این اجرا از مال مورد مزایده بازدید نمایند چنانچه روز مزایده مصادف با ایام تعطیل باشد روز بعد در همان ساعت و مکان برگزار خواهد شد.
آدرس ملک مورد مزایده: کرج عظیمیه- میدان اسبی- بلواراستقالی- خ استخر- پ ۶۴ - واحد۸
مال مورد مزایده و بهای آن طبق نظر کارشناسی بدین شرح است: ملک موصوف شامل ششدانگ عرصه و اعیان یک دستگاه آپارتمان مسکونی به مساحت ۱۰۷/۹۲ متر واحد موصوف شامل یک دستگاه آپارتمان مسکونی در ۴ طبقه با آسانسور و پارکینگ درط۳ می باشد واحد موصوف دارای پوشش کف از نوع لمینت و کابینت از نوع ام دی اف و با سیستم گرمایشی شوفاژ مرکزی و کولر آبی و دارای دو خواب است که در زمان بازدید در اختیار مالک جهت سکونت بوده است. دارای انشعابات، برق مجزا و آب و گاز می باشد. نظریه کارشناسی: با عنایت به در نظر گرفتن سایر عوامل موثر در ارزیابی ملک و موقعیت و چگونگی دسترسیها و شرایط روز بازار و بدون در نظر گرفتن هر گونه واگذاریها و بدهی به اشخاص حقوقی و حقیقی ملک موصوف بابت شش دانگ عرصه و اعیان و بر پایه قیمت مزایده به مبلغ ۵/۴۰۰/۰۰۰/۰۰۰ معادل پانصدوچهل میلیون تومان مورد ارزیابی و اعلام می گردد. ۹۷/۳۰۰۳۳/ف
مدیر اجرای احکام مجتمع خانواده کرج

آگهی مزایده اموال غیر منقول - نوبت اول

به موجب پرونده کلاسه ۹۷۱۳۳۰ نیابت واصله از شعبه اول اجرای احکام دادگستری کرج له خانم لیلا باقری و علیه آقای سیاوش عبادی که محکوم علیه محکوم است به پرداخت مبلغ ۶۵۶/۴۱۶/۹۹۸ ریال بابت اصل خواسته در حق محکوم له و مبلغ ۳۲/۸۲۰/۸۴۹ ریال نیم عشر دولتی با توجه به اینکه اجرائیه صادره به محکوم علیه ابلاغ شده و در مهلت مقرر نسبت به اجرای حکم اقدام ننموده است، بنا به درخواست محکوم له به منظور استیفای محکوم به و هزینه اجرائی اموال غیر منقول متعلق به ملک قولنامه ای از سوی این اجرا توقیف و توسط کارشناسان رسمی دادگستری به شرح زیر توصیف و ارزیابی شده و مقرر است در مورخ ۱۳۹۷/۱۰/۲۶ از ساعت ۱۲ الی ۱۳ در محل اجرای احکام مدنی دادگاه حقوقی فردیس از طریق مزایده به فروش می رسد، مزایده از مبلغ ۸۴۰/۰۰۰/۰۰۰ ریال نظریه کارشناسی که در ذیل ذکر شده است شروع می شود و به هر شخص حقیقی و حقوقی که بالاترین قیمت را پیشنهاد نماید فروخته خواهد شد ده درصد وجه مزایده فی المجلس بصورت وجه نقد یا چک بانکی تضمینی از خریدار اخذ و الباقی ظرف مدت یک ماه از وی وصول خواهد شد و پس از انجام مراحل قانونی و صدور حکم تملیک مورد مزایده بنام خریدار منتقل خواهد شد در صورتیکه در مهلت مقرر خریدار وجه مزایده را پرداخت ننماید سپرده وی پس از کسر هزینه مزایده به نفع دولت ضبط و مزایده تجدید میگردد کلیه هزینه های نقل و انتقال به عهده محکوم علیه است و از محل فروش پرداخت خواهد شد. طرفین میتوانند ظرف یک هفته از تاریخ مزایده نسبت به نحوه انجام مزایده اعتراض نمایند که در این صورت تا رسیدگی به اعتراض از سوی دادگاه مورد مزایده به نام خریدار منتقل نخواهد شد ضمنا طالبین به شرکت در مزایده می توانند ظرف ۵ روز قبل از مزایده با اطلاع این اجرا از مال مورد مزایده بازدید نمایند چنانچه روز مزایده مصادف با ایام تعطیل باشد روز بعد در همان ساعت و مکان برگزار خواهد شد. مال مورد مزایده و بهای آن طبق نظر کارشناس بدین شرح است: به موجب قولنامه عادی و دستنویس مورخ ۱۳۹۴/۱/۱۵ آقای محمد علی بهروزی یک قطعه زمین به مساحت دویست متر مربع با حدود شمالا به ملک نیکبخت جنوبا به قطعه ۱۰ شرقا به خیابان بهروزی و غربا به قطعه ۸ می باشد را به آقای سیاوش عبادی واگذار نمود. ملک مورد نظر در زمان بازدید بصورت بایر و فاقد حد فاصل بوده و تصرفات بر ملک محرز نبوده و براساس معرفی آقای عبادی مورد بررسی قرار گرفت. با عنایت به مطالب بالا و بررسی مدارک ارائه شده و عوامل موثر در قیمت ملک از جمله قرار گرفتن در موقعیت مناسب و با توجه به موقعیت مکانی و مقطع زمانی و با توجه به وضعیت فعلی بازار ملک، بدون در نظر گرفتن بدهی های احتمالی، ارزش مساحت ۲۰۰ متر مربع به مبلغ ۸۴۰/۰۰۰/۰۰۰ ریال معادل هشتاد و چهار میلیون تومان برآورد و اعلام می گردد.
آدرس ملک مورد مزایده: فردیس- سرحد آباد - خ شهید خاکی فیروز - ک شهید بهروزی
۹۷/۳۰۰۳۲/ف
دادورز اجرای احکام مدنی دادگستری کرج - مهدی نژاد